MIEL DE ABEJAS Y EUCALIPTUS VITA
Para la TOS de los NIÑOS

PRESENCIA

DEPOSITO LEGAL : L.P. 023 - 1969
AÑO IXI - No. 4.927 - LA PAZ, BOLIVIA, MIERCOLES 9 DE FEBRERO DE 1972 - 12 PAGINAS - $b. 0,50

No sufra dolores MUSCULARES, REUMATICOS Y ARTRITICOS
Fricción VITA
PENETRA Y SACA EL DOLOR NO IRRITA
Para grandes y chicos
FRICCION VITA
Lab. VITA S.A.

BANCO CENTRAL DE BOLIVIA
- 9 FEB. 1972
BIBLIOTECA

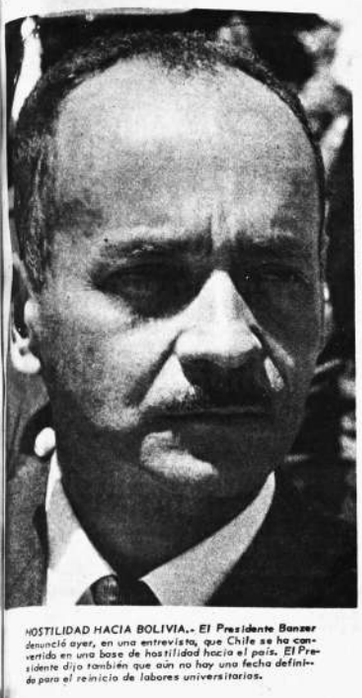

HOSTILIDAD HACIA BOLIVIA.- *El Presidente Banzer denunció ayer, en una entrevista, que Chile se ha convertido en una base de hostilidad hacia el país. El Presidente dijo también que aún no hay una fecha definida para el reinicio de labores universitarias.*

Presidente Banzer.

"Chile se ha constituido en base de hostilidad política hacia Bolivia"

,LA PAZ, 8 (AP) - El Presidente Hugo Banzer declaró hoy que "Chile se ha constituido en una base de hostilidad política hacia Bolivia, con fomento desde Cuba", y afirmó que la izquierda radical no podrá actuar más en este país.

Las declaraciones del presidente parecieron constituir un nuevo paso en los problemas que dividen a ambos países, cuyas relaciones fueron rotas hace casi diez años.

Muchos de los bolivianos que salieron exiliados del país al ser derrocado el régimen de izquierda del General Juan José Torres se encuentran en Chile. Han sido repetidamente acusados de tratar de promover actos hostiles contra el gobierno y de prepararse para actuar clandestinamente dentro del país.

PERTURBACION DESDE CHILE

"Es este último país -dijo aludiendo a Chile- el que parece empeñado en organizar nuevamente cuadros guerrilleros o, cuando menos, terroristas que vengan a perturbar la vida nacional. Aparte de eso y por mucho auxilio financiero o en armas que tuvieran los extremistas exiliados en Chile, no es muy admisible que ellos solos crucen nuestra frontera en son de insurgencia. Han demostrado poco espíritu combativo y su insignificancia cuantitativa durante la revolución del 19 de agosto" (cuando comenzó la rebelión que derrocó a Torres).

PENA DE MUERTE

"Pero si protagonizaran una aventura combinada con extranjeros, serán tratados como traidores a la patria y para este delito existen nuevamente en BOLIVIA la pena máxima", añadió.

El Presidente formuló las declaraciones en respuesta a un cuestionario escrito de The Associated Press.

La izquierda radical boliviana ha sido uno de los blancos permanentes de la acción del gobierno desde su llegada al poder.

PAPEL DE LA OPOSICION

El Presidente dijo que la oposición organizada "podrá tener un rol en el escenario político nacional cuando se constitucionalice el país y se cumplan los requisitos previos a una elección pero dejó bien claro que la izquierda radical "no podrá actuar más en Bolivia".

Explicó que, actualmente, la existencia de una oposición democrática "no es problema de pura admisibilidad por parte del gobierno, sino que simplemente esa oposición no existe en forma orgánica ni significativa".

Anteriormente el presidente había aclarado que con carácter previo a una etapa electoral para constitucionalizar el país será necesario hacer reajustes en la economía e instituciones del estado y superar "la herencia de anarquía que en todos los niveles dejó el extremismo infantil".

El presidente afirmó que no hay factores internos, de carácter político, capaces de amenazar la estabilidad del gobierno y que alrededor del régimen "está alineada prácticamente toda la ciudadanía".

UNIVERSIDADES

Dijo también que las universidades del país permanecerán cerradas por un período indefinido Las universidades eran centros de radicales izquierdistas, hasta que el régimen de Banzer las cerró, después de tomar el poder.

EL JEFE DEL MNR -que en la fotografía aparece en hombros de la multitud que lo recibió el lunes en Cochabamba- aseguró que su partido jamás traicionará su línea política y que ella está vigente dentro del nuevo esquema que encabeza el Presidente Hugo Banzer Suárez. Las expresiones del Dr. Víctor Paz Estenssoro surgieron durante un discurso pronunciado en Cochabamba al posesionar a la Celula Municipal del MNR en esa ciudad.

Discurso de Allende

Gobierno chileno dio a conocer líneas centrales de nueva estrategia oficial

SANTIAGO DE CHILE, 8 (AP) La necesidad de fortificar la unidad política, corregir algunos yerros económicos y administrativos, y ganar la mayoría en el congreso, aparecen como los puntos fundamentales de la nueva estrategia delineada por el gobierno y las fuerzas políticas que lo apoyan.

El Presidente Salvador Allende anticipó las líneas centrales de la nueva estrategia, en un discurso dirigido ayer al país desde la ciudad de Concepción, a 500 kilómetros al sur de Santiago.

La acción política surgió de una serie de largas y ultra-secretas conversaciones mantenidas por Allende y los principales líderes de su coalición de gobierno "Unidad Popular", para hacer "un análisis auto-crítico" después de 15 meses de gobierno.

Aparte del anticipo brindado ayer por Allende, se espera que en las próximas horas -posiblemente hoy mismo- la Unidad Popular publique un extenso y detallado documento sobre la cuestión.

Allende definió las siguientes metas para este año: completar la formación del área social (estatal) de la economía, mejorar el nivel de vida popular, aumentar las inversiones, aumentar la participación de las masas en el ejercicio del gobierno y del poder. También proclamó la necesidad de que las fuerzas de izquierda actúen más unidas, y presenten una lista única de candidatos a la elección general de legisladores de marzo del próximo año. Dijo que esa es la única forma de ganar una mayoría que ahora tiene en el congreso.

Es lista única es indispensable "para hacer posible un congreso donde el pueblo tenga auténticos representantes, y nosotros tengamos los instrumentos para cambiar las leyes de la democracia burguesa por leyes que el pueblo reclama y necesita", según Allende.

Ese llamado a la unidad aparece como el punto principal en la cuestión política, en momentos en que se presentan problemas de divergencias en la coalición formada por ocho partidos heterogéneos, y en su relaciones con los sectores ultras de la extrema izquierda. Allende llamó al "diálogo" a esos grupos ultras, que en los últimos tiempos han asumido una actitud crecientemente hostil hacia el oficialismo, y en especial hacia el partido comunista.

Parte importante de las deliberaciones del oficialismo se basaron en el análisis de la derrota sufrida por el gobierno en dos elecciones extraordinarias de legisladores el 16 de enero pasado

Entre las causas a que se atribuyó ese fracaso, surgieron también nuevas líneas de acción, anticipada por Allende y que, se espera, contendrá el documento de la Unidad Popular: definir claramente las diferencias entre la izquierda oficialista y la izquierda - ultra, que rechaza las disposiciones legales y adhiere a la lucha armada para conquistar el poder; redoblar los esfuerzos por aumentar la producción, para solucionar persistentes y graves problemas de abastecimiento; tomar radicales medidas para poner fin al burocratismo y al sectarismo. Se cree que en este último aspecto, las medidas serán inmediatas e incluirán cambios de numerosos funcionarios de los llamados "mandos medios".

oncluyen escrutinios

Bordaberry confirmado como presidente electo uruguayo

MONTEVIDEO, 8 (AFP).- Juan María Bordaberry fue confirmado hoy presidente electo de Uruguay por los escrutinios definitivos de la elección del 28 de noviembre, a punto de comenzar.

Cuando faltan solo 40.000 votos por revisar del total de 1.700.000, el "Delfín" del presidente saliente Jorge Pacheco lleva 8.500 de ventaja a su rival blanco Wilson Ferreira, cifra que los dirigentes políticos consideran indescontable.

Bordaberry asumirá la presidencia el primero de marzo.

Ante la Corte Electoral no emitió totales finales, esas cifras provienen de la suma de datos parciales y de los resultados finales que llegó cada una de las juntas electorales del interior del país.

Si la corte termina el caótico y accidentado recuento definitivo de más de dos meses para el lunes 14 de febrero, al día siguiente deberán a la vez constituirse las nuevas cámaras legislativas.

El gobierno colorado de Bordaberry estará en minoría en el parlamento frente a los blancos y a la nueva fuerza del "Frente Amplio" de izquierdas marxistas, democristianas y disidentes de los viejos partidos.

Por eso, el presidente electo manifestó esta tarde en una reunión política su decisión de buscar un " acuerdo nacional" con los blancos.

La reunión tuvo lugar en el diario "Acción" con los líderes del sector colorado de Jorge Batlle, al que se confiaría probablemente el mayor peso y riesgo del gobierno con los ministerios de Economía, Trabajo, Educación y Obras Públicas, según se supo en alta fuente batllista.

Franceses en Alemania

Tratan de probar que Altmann utilizó documentación falsa

PARIS, 8 (AFP) - Dos magistrados militares franceses están en Munich tratando de averiguar si Klaus Altmann, presunto Klaus Barbie, se naturalizó en BOLIVIA con falsos documentos, en cuyo caso su naturalización sería nula, informaron hoy aquí fuentes fidedignas.

Estas precisaron que los magistrados han sido enviados por el gobierno francés para realizar la investigación ante el tribunal de Munich, y llegaron allí el lunes por la noche.

Los mismos medios dieron esta tarde aquí la versión que parece situar la posición del gobierno francés en el caso.

Según las fuentes citadas, el 26 de enero pasado, un telegrama de Albert Chambon, Embajador de Francia en Perú, daba cuenta de rumores según los cuales Altmann naturalizado boliviano en 1957, se hallaba en el Perú, era Klaus Barbie, criminal de guerra, dos veces condenado a muerte en rebeldía por los tribunales franceses.

En ese telegrama, el embajador Chambon confirmaba los fundamentos de esos rumores.

Tras esos rumores, agregaron las fuentes, el Ministerio del Ejército y el de la Justicia iniciaron una investigación.

El 26 de enero, el Ministerio de Relaciones Exteriores de Francia daba instrucciones a Chambon para que interviniese ante el gobierno peruano, a fin de que se detuviera preventivamente a Altmann para poder transferirlo a la justicia francesa.

El Presidente Georges Pompidou y el Canciller Maurice Schumann se hallaban entonces en Francia. Y las instrucciones indicaron las fuentes citadas- se enviaron pese a ello sumamente rápido.

Una convención francoperuana prevé el procedimiento. Se pensaba entonces que sería posible detener a Barbie.

Desgraciadamente -añadieron las fuentes citadas- alertado sin duda por informaciones de prensa, Altmann salía del Perú para BOLIVIA en momentos en que la cancillería francesa enviaba sus instrucciones al embajador Chambon, por lo que la gestión quedaba sin efecto.

El 28 de enero, Altmann llegaba a BOLIVIA y el gobierno francés iniciaba en La Paz gestiones semejantes a las realizadas en Lima. Mandreau, embajador de Francia, intervenía el primero de febrero ante el gobierno del Coronel Banzer.

No obstante, no existe entre Francia y BOLIVIA acuerdo alguno de extradición.

Por otra parte, Altmann posee la nacionalidad boliviana y la mayoría de los países no autorizan la extradición de súbditos nacionales.

Es está -afirmaron las mismas fuentes la razón por la cual el gobierno francés resolvió enviar una comisión a Munich para establecer que Barbie se naturalizó con falsos documentos de identidad.

La gestión del gobierno francés ante BOLIVIA se apoya en la resolución del 13 de febrero de 1946 votada en las Naciones Unidas por unanimidad.

Esta recomienda a todos los estados miembros que cooperen en la búsqueda de criminales de guerra y favorezcan su extradición hacia los países en que cometieron los crímenes.

También se apoya en las pruebas según las cuales Altmann y Barbie son una misma persona, y por consiguiente, la naturalización de Barbie no es válida.

EL CANCILLER MARIO GUTIERREZ calificó de positivas las conversaciones que sostuvo con Itamaratí durante la semana anterior. Fue recibido en el aeropuerto por el Subsecretario de Relaciones Exteriores, Jaime Tapia Alípaz, y por el ex-Subsecretario Arturo Vilela, altos funcionarios de la Cancillería y dirigentes de Falange.

Gutiérrez: fue positivo viaje al Brasil

,El Canciller Mario R. Gutiérrez calificó de positivas las conversaciones sostenidas en Brasilia con su colega brasileño Mario Gibson Barboza, sobre cuyos resultados dijo que se referirá hoy en conferencia de prensa luego de sostener una entrevista con el Presidente Hugo Banzer Suárez. Anunció que entregará a la prensa, en la oportunidad, el texto completo de la Declaración Conjunta suscrita en Brasilia el pasado primero de febrero.

Tales declaraciones las hizo al arribar ayer a La Paz, procedente de Santa Cruz. El Subsecretario de Relaciones Exteriores, Jaime Tapia Alípaz, y altos funcionarios de ese Ministerio, al igual que dirigentes de Falange, recibieron al Canciller Gutiérrez en el Aeropuerto Internacional de El Alto.

Mario Gutiérrez Gutiérrez reiteró que se ha creado un Fondo de Desarrollo en base a la deduda provenjente de la construcción del ferrocarril Corumbá-Santa Cruz, habiéndose logrado un crédito de cinco millones de dólares, en equipo caminero y comprometidose el Brasil a prestar su cooperación en la construcción del ferrocarril Santa Cruz-Cochabamba.

Destacó que la participación del Brasil será decisiva para los programas de desarrollo boliviano. Expresó también que las relaciones boliviano-brasileñas no sólo se han fortificado en cuanto a los lazos de simple amistad, sino que ahora han sido llevadas al terreno de las realizaciones concretas.

Gutiérrez dijo que la entrevista de los presidentes Banzer y Garrastazú se realizará impostergablemente a fines de marzo próximo en Corumbá. Afirmó que sus conversaciones con el Canciller Gibson Barboza fueron provechosas dentro del propósito de estrechar relaciones con Brasil, país que -según Mario Gutiérrez- no tiene ningún propósito hegemónico ni paternalista, con ningún país, menos con Bolivia, sino de convivencia. Estas últimas declaraciones las hizo el Canciller a su paso por Cochabamba donde fue saludado por autoridades y correligionarios políticos.

Impugnación de nacionalidad

Bucaram se convierte en figura política central en el Ecuador

QUITO, 8 (AFP).- La nacionalidad de Assad Bucaram candidato a la Presidencia de la República por concentración de fuerzas populares, con el respaldo del partido liberal, es el tema central de la actualidad política ecuatoriana.

La figura de éste líder populista ha impactado tan hondo en la vida política del Ecuador que sus opositores acentuaron su disgusto ante la posibilidad de que Bucaram gane las elecciones presidenciales el domingo 4 de junio próximo y asuma el poder el primero de septiembre.

Gobiernos y partidos políticos de oposición impugnan la legitimidad de su nacionalidad e identidad pesonal. El caso fue llevado a la Corte Suprema, de Justicia. Este tribunal se inhibió de conocer la causa, asustado por la amenaza del candidato Bucaram, que dijo iba "a pisotear los cráneos de los magistrados de la Corte", si el fallo no le favorecía.

Esta frase causó tal revuelo que el jefe de Estado aceptó el pedido de la Corte Suprema de Justicia, y ayer, el Consejo de Ministros derogó la competencia de éste tribunal para juzgar el caso Bucaram.

El Consejo de Ministros mediante comunicado identificándose con el criterio expuesto el domingo pasado por Velasco Ibarra, que le da la razón al Tribunal de Justicia, acusando al líder cafejdeta de querer "incendiar la República".

Los Ministros, igual que el Presidente de la República, reiteran que habrá elecciones, pero al mismo tiempo hacen un llamamiento a los ecuatorianos "para que comprendan que no está en juego una mera aspiración electoral sino la esencia misma de la nacionalidad".

A esta oposición se suma la decisión del Frente de Unidad Nacional de no participar en el proceso electoral', mientras no se defina la nacionalidad de Bucaram.

Los dirigentes de diez partidos y movimientos políticos agrupados en el Frente de Unidad Nacional, estiman que Bucaram se encuentra "inderecto de ecuatorianidad".

,Esta ente política, que parecía demostrar una fuerza democrática poniendo en el tablero de la lid electoral al ex presidente Camilo Ponce Enríquez, se está desmoronando. Han tomado la retirada con pretexto de no solidarizarse con la agresión verbal de Bucaram contra la Corte de Justicia.

Entretanto, el candidato populista, Assad Bucaram, se presentó anoche en una cadena de televisión y defendió su nacionalidad.

Confirman sobreseimientos en el caso de Soliz Román

,SUCRE, 8 PRESENCIA. La Corte Suprema de Justicia ha confirmado el sobreseimiento de algunos sindicados en el caso de la muerte del ex-diputado campesino Jorge Soliz Román.

La decisión de la Corte Distrital de Oruro, había sido apelada ante su similar de la ciudad de Sucre, la misma que confirmó el sobreseimiento en favor del Gral. Eufronio Padilla Caero, Luis Sandoval Moron, Cap. Faustino Rico Toro y Manuel Lizarazú Camacho.

En el trámite criminal por asesinato del ex-dirigente campesino, se había dictado el sobreseimiento en favor de los mencionados sindicados. La confirmación de la Corte Suprema significaría que ha desaparecido el caso de corte que por la situación del Gral. Eufronio Padilla, ex-Alcalde de Cochabamba, se había llevado ante un tribunal especial.

EL PRESIDENTE FUE CONDECORADO POR CAMPESINOS

El Presidente Hugo Banzer Suárez fue condecorado ayer por campesinos de Taipiplaya, provincia Nor Yungas, "por las obras que realiza en beneficio de la reconstrucción nacional" durante la visita que le hicieron en el Palacio de Gobierno.

En la oportunidad, le entregaron una medalla de oro y un pergamino, y ofrecieron, además, aportar con material de construcción y mano de obra para la concreción de importantes proyectos de vinculación caminera.

DIVULGUELO

Hoy será día de "dislocación, desorden y desobediencia" en Irlanda del Norte

BELFAST, 8 (AFP).- La vida activa en Irlanda del Norte, será desbaratada mañana, miércoles, por la aplicación de las consignas "D" es decir, "desobediencia, desorden y dislocación".

La Asociación por los Derechos Cívicos, en un llamado lanzado anoche a la población católica, pidió que el miércoles queden cerradas todas las escuelas del Ulster, todas las tiendas y negocios, todas las fábricas, que se corten todas las carreteras, que se coloquen piquetes de huelga delante de todos los puestos de policía y que se organicen a través de toda Irlanda del Norte desfiles de protesta contra los internamientos de sospechosos.

Los organizadores invitaron a toda la población católica a conservar la calma en todo momento y a evitar las provocaciones.

Tras el trágico domingo sangriento de Londonderry, durante el que perecieron 13 personas y otras 16 resultaron heridas por el fuego de los paracaidistas británicos, y tras la manifestación pacífica de Newry del pasado domingo, se trata del tercer desafío lanzado en diez días por la Asociación de Derechos Cívicos a las autoridades de Belfast y de Londres.

Los diputados laboristas, socialdemócratas e independientes que boicotean el parlamento de Belfast no quisieron solidarizarse con las consignas de la Asociación de Derechos Cívicos debido a los riesgos inherentes de que se produzcan actos de violencia.

No obstante, algunos decidieron protestar contra los internamientos de sospechosos efectuando una huelga de hambre de 24 horas a partir de hoy a medianoche en Londonderry, cerca del lugar en el que perecieron trece personas bajo las balas británicas, hace diez días.

En Londres, el Primer Ministro británico, Edward Heath quedó muy impresionado, según buenas fuentes, por la demostración que hizo el Movimiento por los Derechos Cívicos de poder contener sus tropas, y también por las reacciones, casi todas hostiles, o por lo menos reprobadoras, de los gobiernos extranjeros ante la actitud británica en Irlanda del Norte.

En consecuencia, en los medios británicos autorizados se espera que el gobierno de Londres tendrá un gesto, en el que todavía no se revela la índole o la importancia, pero que reflejará, según se cree, la preocupación que siente el gobierno de Heath por recuperar la confianza de la minoría católica de Irlanda del Norte.

Mientras tanto, Kurt Waldheim, Secretario General de las Naciones Unidas, anunció ayer que estaba dispuesto a intervenir como intermediario para aminorar la tensión existente en Irlanda del Norte, siempre y cuando se lo pidiesen todas las partes interesadas, incluyendo el gobierno de Londres.

Hay que descartar, sin embargo la hipótesis de una intervención de las Naciones Unidas en los asuntos interiores de un país, tal como le recordó el Secretario General de la ONU al Ministro irlandés de Relaciones Exteriores, Patrick Hillery, quien le había dirigido un mensaje solicitando la intervención de la organización internacional.

El Ministro canadiense de Relaciones Exteriores, Mitchell Sharp, dijo ayer una respuesta semejante al Canciller de Irlanda del Sur, cuando Hillery solicitó la intervención del Canadá.

Patrick Hillery llegará hoy a París para intentar, tal como hizo en Washington y en Otrawa, convencer a sus interlocutores de la conveniencia de encontrar una solución pacífica al problema de Irlanda del Norte, con objeto de que persuadan, por su parte al gobierno de Londres.

En la actual situación Brian Faulkner, Primer Ministro de Irlanda del Norte, tiene muchos motivos de preocupación.

El éxito de las pacíficas demostración del pasado domingo en Newry si es seguido por otro triunfo en la jornada de mañana, puede provocar una multiplicación de caminatas pacíficas de los católicos a las que seguirán, sin duda, "contra caminatas" protestantes, con el consiguiente aumento de la tirantez ya existente entre ambos bandos.

URSS FABRICA AVION GIGANTE

MOSCU, 8 (AFP).- La URSS fabrica un avión gigante que transportará de 300 a 350 pasajeros sin que tengan que separarse de sus maletas, anunció ayer "Izvestia", órgano del gobierno soviético.

El autor del artículo, Boris Bougaiev, Ministro soviético de la Aviación Civil, agregó que el avión supersónico para pasajeros "TU 144" (comparable al Concorde francobritánico), entrará en servicio próximamente.

Este avión, agregó Bougaiev, invertirá tres horas y media entre Moscú y Extremo Oriente.

No obstante, el avión más prometedor, según el Ministro soviético de la Aviación Civil, es el "TU 154" que es tan rápido como el "TU 104" tan barato como el "IL 18" y que despega y aterriza con tanta facilidad como el "ANT 10".

SEVERA VIGILANCIA.- Irlanda del Norte, Newry, 8 (AP).- Tropas británicas de combate patrullan las calles y ejercen vigilancia en los techos de Newry, el domingo pocantes del comienzo de la marcha por los derechos civiles realizada por los católicos en esa ciudad. Se calcula que unas 20 mil personas participaron en esa marcha.
(Radiofoto especial para PRESENCIA)

Las tropas indias saldrán de Bengala hasta el 25 de marzo

CALCUTA, 8 (AFP).- Las tropas indias saldrán hoy definitivamente de territorio bengalí de aquí al 25 de marzo, anunció hoy en ésta un comunicado conjunto, publicado al término de la visita del jefe de gobierno de Bengala, Mujibur Rahman.

Este partió esta tarde de aquí por vía aérea para Dacca, después de dos días de largas conversaciones con la señora Indira Gandhi Primer Ministro, la última de las cuales duró más de cinco horas.

Al fijar el 25 de marzo como fecha final de la evacuación, la señora Gandhi y Mujibur Rahman eliminaron, según los observadores, uno de los principales argumentos del Primer Ministro paquistaní, Ali Bhutto, que buscaba obstaculizar el reconocimiento de Bengala por distintos estados calificando al Bangla Desh de "país ocupado militarmente por una potencia extranjera".

El comunicado conjunto hindo-bengalí, prevé el fomento de la cooperación entre ambos pueblos y gobiernos, "bajo todas las formas posibles".

Todos los observadores coinciden hoy en señalar que el comunicado reviste notable importancia aunque no anuncie lo que algunos habían previsto, como un tratado de paz o un pacto.

Antes de tomar el avión para Dacca, Mujibur Rahman afirmó que los vínculos de amistad de la India con su país "han iniciado una era nueva para el Asia toda".

La fecha del 25 de marzo, elegida para el retiro de las tropas indias de Bengala, apunta también según allegados a la Primer Ministro Indira Gandhi, al permitir que ésta llegue a Bengala en visita oficial cuando sus tropas se hayan retirado ya.

Según algunos funcionarios indios, la señora Gandhi realizará una visita oficial a Bengala el 26 de marzo, que fue decretado en ese país día de fiesta nacional.

Por otra parte, el 25, último día de la partida de las tropas indias, jalonará el primer aniversario de las matanzas iniciadas por las tropas paquistanies en Dacca y el arresto de Mujibur Rahman, que pasó diez meses preso en las cárceles de Pakistán Occidental.

Fuentes fidedignas afirmaron, hoy que inicialmente se había previsto más pronto el retiro de las tropas indias de Bengala; el 25 de febrero.

Congreso de periodistas se realizará en Córdoba

CORDOBA, ARGENTINA, 8 (AFP).- Un congreso interamericano de periodistas profesionales, se realizará en esta provincia, 780 kms. al noroeste de Buenos Aires, entre el 6 y el 9 de abril próximo.

Esta asamblea convocada por la Federación Argentina de Periodistas se desarrollará en la localidad serrana de la Cumbre.

El único punto del temario será el relacionado con la constitución del organismo que represente profesional y sindicalmente a todos los periodistas del hemisferio.

El Presidente de la entidad organizadora, Félix Amuchastegui, expresó que hasta el momento han confirmado su concurrencia representaciones de Canadá, Estados Unidos, Guatemala, Trinidad-Tobago, Colombia y Brasil.

EN FORMOSA FRUSTRARON UN GOLPE CONTRA EL GOBIERNO PARAGUAYO

BUENOS AIRES, 8 (AFP).- Las autoridades de la provincia de Formosa, habrían frustrado un complot contra el gobierno paraguayo del Presidente Alfredo Stroessner, anuncia hoy el diario liberal "La Nación", en una información de su correspensal en aquella norteña provincia argentina.

Agrega que ciudadanos paraguayos mantuvieron reuniones en Formosa, esta provincia que limita con territorio paraguayo, en las que se habría elaborado un plan subversivo, y condecionado un manifiesto para ser difundido oportunamente en aquel país.

"El descubrimiento de tales actividades, añade la información, habría determinado una serie de medidas. Los complotados, advertidos de tal hecho pusieron fin a sus actividades en Formosa, y, al parecer habrían vuelto a sus respectivas zonas de residencia, en esa provincia, aun cuando también cobró cuerpo la versión de que se habían en Paraguay".

Tras recordar que en los puertos paraguayos se adoptaron disposiciones al parecer tendientes a lograr identificación de los conspiradores, la información concluye diciendo: "tales medidas en razón de que el complot se frustró, finalizarán en un momento a otro, según manifestaciones de la zona fronteriza, especialmente de Clorinda y Pilcomayo. Los puertos paraguayos serán reabiertos sin restricciones, para permitir la normalización del tránsito de pasajeros y el intercambio comercial".

INSTITUTO "ARRIETA"

CURSOS PROFESIONALES

Contador General

Contador

Secretaria Comercial

Esteno Dactilografía

Dactilografía

Solicite Prospectos

Reyes Ortiz, 41 - 2º piso

Teléfono - 22777

CORPORACION MINERA DE BOLIVIA

CONVOCATORIA A PROPUESTAS CC-4/72 y 5/72, ALM. ORURO

Se convoca a propuestas para la provisión de lo siguiente:

CC-4/72 Pedido 28043 CALAMINA GALVANIZADA
CC-5/72, Pedido 27858 EQUIPO PARA MAESTRANZA.

Los pliegos de especificaciones, se encuentran a disposición de los interesados en la Secretaría de la Comisión de Adquisiciones, 4o. piso de nuestro Edificio Central.

El plazo de presentación de propuestas fenece el día jueves 16 de marzo de 1972 a horas 12 m., debiendo efectuarse la apertura de las mismas a horas 15 del mismo día.

GERENCIA DE ADQUISICIONES

La Paz, febrero 7 de 1972

AVISO AL PUBLICO

Libano Institute en máquinas de precisión de doble control para choferes profesionales y particulares, horarios cómodos.

Cursos de nivelación Matemáticas, Química, Física, Inglés para niños con discos, cintas magnetofónicas, Corte, Confección, Economía Doméstica, Corte Sastre en 15 y 30 días.

Más informaciones Avda. Saavedra 351 a unos pasos del Cine Busch. Tel. 55787.

CORPORACION DE AGUA POTABLE Y ALCANTARILLADO

CONVOCATORIA A REMATE PUBLICO

La Corporación de Agua Potable y Alcantarillado, CORPAGUAS, invita a los interesados en la compra de vehículos, al remate público que con la rebaja de la tercera décima se efectuará en sus oficinas de la Av. Arce No. 2716 de esta ciudad, a horas 17.00 del día 18 de febrero de 1972, de conformidad a la autorización otorgada por la Contraloría General de la República de fecha 22 de junio de 1971.

Los interesados a tiempo de intervenir en el remate, deberán acompañar el 10 % del valor de sus ofertas.

El detalle de los vehículos es el siguiente:

1.- Camión Chevrolet, placa 8-1063 $b. - 24.500.-
2.- Furgoneta Dodge. placa 8-3255, modelo 1956 $b. - 8.190.-

La Paz, 4 de enero de 1972

Ing. Pedro A. Parada P., Director de CORPAGUAS — Hernán Aguirre, Interventor de la Contraloría.

Vo. Bo.

De Bienes Nacionales

ORIENT

PARA DAMAS Y CABALLEROS

EL RELOJ IMPERMEABLE DE PRIMERA CALIDAD !!

"FUHRMUNDIAL"

Galería Luz 1er. piso - Oficina 16
La Paz, Ventas por Mayor.

ATENCION ESCOLARES

Para el día 21 de Febrero está fijada la fecha de iniciación de las clases. Como todos los años, desde el tiempo de los abuelitos, deberán concurrir a clases felices, pues cada uno lleva una Mochila Freudenthal.

Agenda

PRESENCIA	Av. Mariscal Santa Cruz 1295	Tel. 52172
Gerencia		41125
Redacción		40460
		51998
Publicidad		Tel. 52178
Contabilidad		Tel. 25543
Casilla		Nº 1451
Cajón Postal		Nº 3275

FARMACIAS DE TURNO
DEL 5 AL 12 DE FEBRERO

COCHABAMBA	Bellvián 1483	42927
SAN CRISTOBAL	Av. Tejada Sorzano 106 (Villa Fátima)	...
ANDINA	Eversto Valle 162	25100
GALENO	Zoila Flores 1320	52644
14 DE SEPTIEMBRE	Pl. 14 de Septiembre 406	...
17 DE MAYO	Av. Ecuador 2106	40811
CALACOTO	Av. Bellvián 215 (Calacoto)	82240

FARMACIAS DE TURNO PERMANENTE

OBRAJES	Plaza Franz Tamayo	82081	Obrajes
SAN CARLOS	Av. República 26	20223	Villa Victoria
CRISTO REY	General Lanza 2110	27534	Sopocachi Alto
LITORAL	Ceja de El Alto	27325	El Alto

TELEFONOS DE URGENCIA

Bomberos	Tel. 119
Asistencia Pública	Tel. 118-22111
Radio Patrulla	Tel. 110
Teléfono	Tel. 26148
Agua	Tel. 26625
Energía	Tel. 54350
Teléfonos (reclamos)	Tel. 113
Informaciones	Tel. 104
Señorita Hora	Tel. 117
Largo distancia exterior	Tel. 59007/09
Interior	Tel. 20403/03
Hospital de Clínicas (central)	Tel. 22821/22872
Bomberos AASANA	
AASANA	Tel. 39333 - 59339

FLOTAS

TRANSPORTES EXPRESO "EL CHAPACO"	Choquisaco Nº 568	Tel. 40258
TRANSPORTES UNIVERSO	Av. Montes 638	Tel. 42831
TRANSPORTES SAMA	Murillo esq. Graneros	Tel. 28482
FLOTA UNIDOS	Calle Boroo esq. Montes	Tel. 25803
ANDINO	Leon de la Barra 360	Tel. 20471
BERMEJO	Av. Pando 148	Tel. 28981
CONTINENTAL	Av. Montes 575	Tel. 29061
COPACABANA	Av. Montes 630	Tel. 20377-40481
LAURO	Av. Comercio 1225	Tel. 27677
TRANSPORTES PILCOMAYO	Figueroa esq. Tiquina	
DIANA	Pl. San Francisco 500	Tel. 23538
ALIAGA	Av. Montes 700	Tel. 26778
URUS	Bozo 194	Tel. 50793
TRANSPORTES SAN CRISTOBAL	Plaza Alexander Nº 190	
FLOTA YUNGUEÑA	Av. Tejada Sorzano Nº 34	Tel. 43981
TRANSPORTES TARIJA	Tiquina 37	Tel. 27258
TRANSPORTES VICTORIA	Emilio Calderón 563	Tel. 28911
		Tel. 56599 (Gran Poder)
MICROBUSES KIRQUINCHO	Chuquisaca 626,	teléfono 54612
Expreso EL CONDOR (La Paz-Potosí-Villazón)	Calle Bozo 121	Tel. 29220

EMPRESAS AEREAS

LLOYD AEREO BOLIVIANO	Tel. 54649, 52132, 55759	Tel. 51155, 51163
LUFTHANSA		Tel. 59053
AEROLINEAS PERUANAS		Tel. 27675-20381
AEROLINEAS ARGENTINAS		Tel. 27093
BRANIFF INTERNATIONAL		Tel. 30792
AVIANCA		Tel. 55905
AIR FRANCE		Tel. 42908-40883
LAN		Tel. 31740
ILM		Tel. 28536
PAN AM		Tel. 42965
BOA	Tel. 54117	Tel. 41865-28297
VARIG		Tel. 26387
ECUATORIANA	Av. 16 de Julio 1800	Tel. 21540
IBERIA	Edificio Petrolero	Tel. 54472
ALITALIA	Av. Camacho 1280	Tel. 20270-24378
SWISSAIR	Edificio Casa Bernardo	Tel. 23494
ESTACION CENTRAL		Tel. 55312
ESTACION GUAQUI		Tel. 52510-53410
		Tel. 888

BANCO CENTRAL DE BOLIVIA

AVISO DE REMATE

El Dr. Alejandro Loza Illanes, Juez Séptimo de Partido en lo Civil de la Capital, etc.

HACE SABER: Que dentro del juicio coactivo seguido por el BANCO CENTRAL DE BOLIVIA contra HUMBERTO GAINZA ROMANO y LAURA OROPEZA DE GAINZA, sobre cobro de pesos, mediante providencia respectiva se ha señalado el día 10 de marzo de 1972, a horas 16 p.m. para el verificativo del remate dado en hipoteca el inmueble ubicado en la zona de Calacoto "URBANIZACION LOS MANZANOS" de esta ciudad, con todas sus mejoras, sobre la base de la última liquidación de $b. 129.198,13.- (CIENTO VEINTINUEVE MIL, CIENTO NOVENTA Y OCHO/13.-)

Los interesados en dicho remate pueden ocurrir el día y hora indicados en la Tribuna de Remates del Palacio de Justicia, depositando en Secretaría el 5% sobre la base fijada.

Para mayores informaciones la Secretaria del Juzgado 7o. de Partido en lo Civil.

La Paz, 26 de enero de 1972.

P.O. del Sr. J. 7o. de P. en lo C.

Gastón Gutiérrez Morales
Secretario del Juzgado 7o. de Partido en lo Civil.

BANCO CENTRAL DE BOLIVIA

AVISO DE REMATE

El Dr. Hugo Michel R.- Juez Tercero de Partido en lo Civil de la Capital, etc.

HACE SABER: al público en general que por auto de fecha 13 de enero de 1972, se ha señalado el día 29 de febrero de 1972 a horas quince para el verificativo del remate del lote de terreno de cuatrocientos dieciseis metros cuadrados, sus construcciones, maquinarias é instalaciones, ubicado en la calle Benedetto Vincenti No. 80 de esta ciudad, sobre la base de la liquidación de $b. 32.520,95, por tenerse así ordenado dentro del juicio coactivo seguido por el Banco Central de Bolivia contra Gustavo Millán, sobre cobro de pesos.

Los interesados en dicho remate, deberán presentarse el día y hora señalados en la Tribuna de Remates del Palacio de Justicia, previo el endoce del 5% de ley.

Mayores datos en la Secretaría del Juzgado.

Es librado en la ciudad de La Paz, a los dieciocho días del mes de enero de mil novecientos setentidós años.

P.O. del Sr. J. 3o. de P. en lo C.
Ana Gutiérrez Castro
Secretaria del Juzgado 3ro. de Partido en lo Civil

BANCO CENTRAL DE BOLIVIA

AVISO DE REMATE

El Dr. Benedicto Mollinedo Saavedra, Juez Sexto de Partido en lo Civil de la Capital, etc.

HACE SABER: a la opinión pública que, dentro del juicio coactivo seguido por el BANCO CENTRAL DE BOLIVIA contra IGNACIO CALLAU y VELIA MONJE DE CALLAU, sobre cobro de pesos, mediante providencia respectiva se ha señalado el día 29 de febrero de 1972 a horas 10, para el verificativo de la subasta pública del inmueble ubicado en el pasaje Braun de la calle Bolívar con todas sus mejoras, construcciones, instalaciones de cualquier índole, tal consta por la cláusula Cuarta de la Escritura de Préstamo dado en garantía hipotecaria, sobre la base de la última liquidación de $b. 163.752,50 (CIENTO SESENTA Y TRES MIL, SETECIENTOS CINCUENTA Y DOS 50/100 PESOS BOLIVIANOS), más los intereses, gastos y costas del juicio.

Los interesados en dicho remate, pueden ocurrir el día y hora indicados en la Tribuna de Remates del Palacio de Justicia, depositando en Secretaría el 5%, sobre la base fijada.

Para mayores informaciones la Secretaria del Juzgado 6o. de Partido en lo Civil.

La Paz, 28 de enero de 1972

Gastón Gutiérrez Morales
Secretario del Juzgado
7o. de Partido en lo Civil
p. el 6o.
P.O. del Sr. J. 6o. de P. en lo C.

DEUDORES MOROSOS

Los ex-agentes de PRESENCIA que figuran en la presente lista deben cancelar sus cuentas pendientes.:

OSCAR HIGUERAS CHECA	Chocaya Animas
BRUNO AMADOR	Chilcobija
RAUL JAIME LEAÑO	Quechisla
EPIFANIO GUEVARA	Chilcobija
RODOLFO VIDAL	Reyes
MISAEL ARCE	Reyes
ALBERTO MAMANI TICONA	Mina Kelguani
MOISES HURTADO	Viloco

La Paz, noviembre de 1971.

CONTRALORIA GENERAL DE LA REPUBLICA

DEPARTAMENTO DE BIENES NACIONALES

COMUNICADO

La Contraloría General de la República, se permite recordar a las autoridades del gobierno en general, la prohibición de tránsito de vehículos oficiales dentro y fuera de la ciudad en los días sábados, domingos y feriados, con excepción de aquellos para los que se hubiera obtenido autorización expresa del Departamento de Bienes Nacionales de esta Contraloría.

Igualmente ha dispuesto el control de salida de vehículos en las postas situadas fuera de la ciudad por funcionarios encargados del control de vehículos oficiales, los mismos que tienen instrucciones de proceder al decomiso de los vehículos cuyos responsables no posean el permiso correspondiente, en cumplimiento de la Resolución Administrativa Nº 3/5/72.

La Paz, 7 de febrero de 1972

Ing. Paúl de Palacios M.
Contralor General

Nueva agencia de Desarrollo de la Comunidad en Tarija

RIJA, 8 (PRESENCIA).- Desa- o de la Comunidad estableció agencia en Entre Ríos, capi- la Provincia O'Connor del rtamento de Tarija. La nueva fue inaugurada por Ariel Pantoja, Jefe Regional de rporación, en una ceremonia que concurrieron todas las au- des provinciales.

e informado que el objeti- la Agencia, es atender todas licitudes de desarrollo de la , dando asistencia técnica y ora al esfuerzo comunitario, dará prioritariamente, se- ñaló, la conclusión de cción de la Escuela "Ge- ancisco Burdett O'Connor"

de Entre Ríos y se edificarán las postas sanitarias de "Narváez" y "La Cueva" aparte de obras de infraestructura.

La creación de esta oficina, que ha sido confiada al Supervisor Luis Campero, ha sido recibida con beneplácito por las instituciones entrerrianas que vieron cristalizado, de esta manera, uno de sus anhelos, reiteradamente planteado a los poderes públicos. Estiman que, a través de este organismo, se dará un vigoroso impulso al desarrollo económico de una de las provincias más ricas en recursos naturales, de este Departamento.

Ariel Molina Pantoja, entrevistado por PRESENCIA dijo que en el plan de reestructuración de la oficina de Desarrollo de la Comunidad, la Agencia de Tarija ha sido elevada a la categoría de Oficina Regional y que se abrirá una dependencia en la localidad fronteriza de Bermejo. Informó, además, que próximamente serán inauguradas nuevas obras ejecutadas en cooperación con grupos comunitarios campesinos.

NUEVO CENTRO DE TURISMO EN SANTA CRUZ

Santa Cruz, 8 (PRESENCIA).- Madrejones, en las proximidades de Buena Vista sobre la carretera asfaltada a Yapacaní, se ha convertido en un atractivo lugar de recreo que viene siendo visitado por numerosos turistas. El río de aguas cristalinas y una playa extensa son sus características.

Frente a las condiciones que ofrece el lugar, la Alcaldía de Buena Vista ha instalado cabañas para los visitantes.

TERMINARON ENSAYOS.- Con el último "convite" previo al carnaval de Oruro, terminaron el pasado domingo los ensayos para la entrada y el corso que se cumplirán el sábado y domingo, respectivamente. Los conjuntos participantes con uniforme de ensayo, se dirigieron al templo del Socavón. La nota gráfica nos muestra dos aspectos de esta actuación.

Instituto del Salario buscará la solución para el desempleo

Cochabamba, 8 (PRESENCIA).- Con la creación del Instituto Nacional del Salario, el gobierno profundizará el estudio de los problemas originados con el desempleo y buscará soluciones a los múltiples problemas de la desocupación al propio nivel de vida de los trabajadores del país.

El anuncio lo hizo el Ministro de Trabajo y Asuntos Campesinos, Ciro Humboldt Barrero, quien arribó a esta ciudad con objeto de conocer los problemas locales inherentes a su despacho.

Con relación al problema de la desocupación, señaló que el gobierno del coronel Hugo Bánzer Suárez se encuentra empeñado en erradicar ese mal, para lo cual estudia la apertura de nuevas fuentes de trabajo que absorberá la mano de obra cesante.

Indicó que en breve tiempo se creará el Instituto Nacional del Salario, mediante Decreto Supremo. Este organismo, según el Ministro Humboldt, será el encargado de estudiar todo lo relacionado con el salario vital y su incidencia, la desocupación y sus derivaciones sociales. El Instituto, por otra parte, será el que eleve sugerencias al gobierno para ejecutar proyectos destinados a mejorar las actuales condiciones de trabajo, explicó el Ministro Humboldt.

Respecto a los proyectos existentes sobre el nuevo Código de Trabajo, manifestó que se creará una comisión cuya misión será revisar los planes de modificación ya existentes, los mismos que fueron presentados durante los últimos siete años. Humboldt agregó que los revisores de ese cuerpo de leyes, elevarán un informe que será tomado en cuenta para la dictación de un nuevo instrumento legal en materia laboral.

Humboldt dijo: "Tengo la satisfacción de decir que el actual gobierno que preside el coronel Hugo Banzer Suárez, ha encontrado apoyo favorable en la clase trabajadora del país, lo cual demuestra la existencia de buenas relaciones con los sectores laborales". Agregó que por esos antecedentes existen completas garantías para el ejercicio sindical en el país.

El dignatario de Estado se reunirá con empresarios privados y miembros de organizaciones laborales, a fin de conversar sobre puntos concernientes a la cartera de Trabajo y Asuntos Sindicales.

Por otro lado, los personeros de fábricas como "Zimeri" de "Gambert" y otras le harán conocer sus problemas internos

Por incumplimiento no se incluye hospital en Potosí

OSI, 8 (PRESENCIA).- "La s Ingenieros Asociados que el contrato para concluir el o del Hospital Obrero, no mpliendo", declaró el Agen- gional de la CNSS, Walter Chalar, al indicar que los s se encuentran paraliza-

ón Chalar, dijo que "pese genieros Asociados, ha re- como adelanto más de $b. o,o concluye el edificio", s mi protesta y mi recla- anzará el Administrador l de la CNSS.

tro lado, se informó que la a constructora debía en- la obra en el mes de enero pero, con las demoras, e podrá hacer en marzo ademente.

osí, existen numerosos re- en contra de varias empre- structoras de La Paz y del , ya que luego de adjudi- os trabajos, no cumplen ni obras de óptima calidad, s instituciones locales han n defensa de la empresa tora potosina, la misma

que debería ser promocionada y apoyada por las autoridades departamentales y por el Comité de Desarrollo.

Convite dio la pauta de lo que será el carnaval orureño

ORURO, 8 (PRESENCIA).- Como un anticipo de lo que será el Carnaval de Oruro, este año, el pasado domingo se llevó a cabo un esplendoroso espectáculo, cuando los conjuntos folklóricos participantes en la "Entrada" del sábado y el corso del domingo, subieron a la iglesia del Socavón, para renovar su fe en la Virgen del Socavón, Patrona de los Mineros, y ratificar su promesa de bailar en su honor.

Desde las 14 horas, los grupos de danzarines, se concentraron en el mercado "Campero", impecablemente vestidos con sus uniformes de ensayo, de donde se dirigieron, al son de sus bandas, al famoso templo encabezados por algunos miembros del Comité Unico del Carnaval.

Las fuerzas del orden cooperaron eficazmente en la realización de este último "convite", habiéndose desarrollado todos los ritos religiosos, en perfecto orden, sin registrarse, como en años anteriores, aglomeraciones ni desórdenes.

Llamaron la atención de los espectadores, de manera extraordinaria, las vestimentas que lucieron los conjuntos folklóricos, haciendo ostentación de verdadero lujo algunos de ellos, como la "Morenada Central" cuyos integrantes estuvieron ataviados con ponchos de vicuña y objetos de plata. Las diabladas "Fraternidad", "Ferroviarios", "Urus", tobas, llameradas y otros, exhibieron perfecta disciplina y habilidad coreográfica.

Virtualmente, toda la ciudad vivió, por adelantado, las emociones del Carnaval de Oruro. Numerosos turistas llegaron del interior del país, particularmente de La Paz, para presenciar el espectáculo.

La Directora del Departamento de Extensión Cultural de la Alcaldía Municipal, profesora Nelly Vásquez de Navá, y dirigentes de la Asociación de Conjuntos Folklóricos.

FUE MEJORADO SISTEMA DE AGUA POTABLE EN TRINIDAD

mité de Obras Públicas que espera contar con la ración del sistema de tables, ha hecho que éste n la actividad un servicio a la población mediante nes y mejoras.

ité de Obras Públicas del- icticamente ha concluído as mejoras en el Sistema Potable con una toma flo- strofún sobre un pontón rará servicios con cárcc- anente, independientemen- rrecidas y estajos de la as (La Bomba).

aridad puso en pro- el Pozo de Agua Subte- 3, ubicado en la zona Trinidad, es propósito lograr la administra- Servicio, para seguir e- mejoras al mismo y a- el adecuado abastecimien- a, hasta que se lleve a ida la construcción del

nuevo sistema, cuyo financiamiento se busca en el orden de los $.US. 1.300,000.-. Los Estudios de Factibilidad Técnico Económico se hallan concluídos y han sido elaborados por la Sociedad de Ingenieros Consultores SICO.

esinos del Beni iraron medida

a nota dirigida a nuestra , el Tte. Luis Guzmán Jefe Departamental de del Beni, hace saber dirigentes de la Federa- pesina levantaron una re- en su contra "que fue un malentendido".

stra edición de 27 de ene- amos la resolución que "persona no grata" al Trinaito, por haber obs- la compra de dos ve- para la Federación Cam-

de Trinaito aclara que ión fue debida a que exi- vendedores, de acuerdo iciones vigentes, llenen requisitos para la trans- para que los campesi- sorprendidos en su

TODOS SANOS CON Opotónico VITAMINADO

Pida en su farmacia

CARBONWATT S. A.

Ap. 5702 Lima, Perú

FABRICANTES DE:
1) Paletas de carbón para compresoras y bombas.
2) Anillos y retenes p. turbinas y compresoras.
3) Sellos de carbón para bombas.
4) Sellos y retenes de carbón para vapor.
5) Bocinas anillos y piezas mecánicas de carbón.
6) Escobillas de carbón, grafito, electrografito y metalografito; etc. etc.

Tiene el agrado de participar que su representante, Sr. FANOLA, se encuentra en esta ciudad a disposición de los interesados para cualquier información.
El Sr. FANOLA puede viajar a Oruro, Cochabamba y Santa Cruz.

Casilla Nº 2963, La Paz, Tel. 53941

OBRIST & CIA. LTDA.

Av. Pando Nº 101 - Teléfono: 24354 - Casilla Nº 214 - La Paz.

Para entrega inmediata, ofrece a precios convenientes:

FIERRO EN PLANCHA
FIERRO REDONDO
FIERRO ANGULAR
FIERRO CUADRADO
FIERRO "T"
PERFILES ESPECIALES PARA CONSTRUCCION METALICA
FIERRO "U"
FIERRO PLATINO
VIGAS "U"
VIGAS "I"
ACERO FORJADO
ACERO HEXAGONAL
EJES PARA TRANSMISION - Varias medidas
BOMBAS CENTRIFUGAS PARA AGUA - Diferentes capacidades
MOTORES A GASOLINA INGLESES
CHANCADORAS PARA MINERAL - Varias dimensiones

La Paz, Febrero 3 de 1972.

ASOCIACION DE EX-BECARIOS AL JAPON

BECAS DE ESPECIALIZACION

La Asociación de ex-becarios al Japón, ofrece becas de entrenamiento a profesionales y técnicos bolivianos que deseen adquirir experiencia técnica en el Japón.
Referencias: Edificio Bolívar, 10º piso, oficina 1001.- Teléfono 22464. - Casilla Nº 5037 - La Paz.

SE VENDE

AUTOMOVIL FORD - COMET 1964, 6 cilindros- EXCELENTE ESTADO, Referencias: Teléfonos Nos. 55187 - 53467 . Horas de oficina.

COCINERO Y AYUDANTE

Se precisa, para atender campamento de ingenieros en el Valle de Zongo (Yahuilaca), presentarse el día Jueves 10 del presente de 9 a 12 a.m. en:
COMPANIA BOLIVIANA DE ENERGIA ELECTRICA - S.A. - Bolivian Power Company Limited.
(Departamento de Personal).

En el hogar HANSA hay...

MARCAS DE PRESTIGIO MUNDIAL PARA SU HOGAR

Electrolux
REFRIGERADORES ELECTRICOS Y A KEROSENE

• HIELO ABUNDANTE A TODA HORA •

HANSA LTDA. DEPTO. MERCADERIAS
LA PAZ Cochabamba, Oruro, Potosí, Santa Cruz, Sucre, Tarija y Villazón

LA FIRMA BOLIVIANA DE SU CONFIANZA

Potosí crea su propio Banco

"El Banco Potosí S.A."

Un Banco de los potosinos para todos los bolivianos
Adquiera sus acciones en las direcciones siguientes:
Calle Matos Nº 15 (frente a Radio Indoamérica)
Calle Bolívar Nº 622 Casa "Buitrago Hnos."
Calle Bolívar 845 "Sociedad Comercial del Sud Ltda."
Calle Bolívar 815 "La Soriana"
Calle Bolívar 825 "La Libanesa"
Un esfuerzo del pueblo al servicio del desarrollo

S. A. C. I.
SOCIEDAD ANONIMA COMERCIAL INDUSTRIAL

Tiene el agrado de comunicar a su distinguida clientela, público en general y en particular a las Empresas Constructoras, que ha sido nombrada representante exclusiva para Bolivia de:

CERAMICA "SAN LORENZO"
INDUSTRIAL Y COMERCIAL S. A.
PROVINCIA DE SANTA FE,
REPUBLICA ARGENTINA

CERAMICA "SAN LORENZO"
INDUSTRIAL Y COMERCIAL S.A.
Provincia de Santa Fe - Argentina

La más grande productora de azulejos de la Argentina, se complace en comunicar al comercio, industria y público en general, que ha nombrado su representante exclusivo para Bolivia a:

S. A. C. I.
SOCIEDAD ANONIMA COMERCIAL
INDUSTRIAL

Al mismo tiempo anunciamos que disponemos de un stock permanente de azulejos en diferentes colores y a los precios más bajos de plaza, en sus oficinas de La Paz, en Av. Armentia Nº 573. en el interior en sus sucursales de Oruro, Cochabamba y Santa Cruz.

Empresa minera de Milluni puede convertirse en mixta

Hasta fin de mes, la Empresa Minera Milluni puede convertirse en una institución mixta, donde participe el capital del Estado, como forma de solucionar el grave problema económico que confronta la Fabulosa Mines, administradora y explotadora de esos importantes yacimientos de estaño, se informó a PRESENCIA en medios cercanos al Ministro de Minería.

La Fabulosa Mines desde finales del año pasado confronta una delicada situación financiera, que puso al borde de la misma quiebra a esa empresa privada, cuyos trabajadores, alarmados ante la difícil situación, buscaron la protección del Ministerio de Trabajo.

La comisión interministerial, conformada por los titulares de Minería y Trabajo, en el curso de esta semana hará conocer su criterio definitivo sobre la posibilidad de convertir a Milluni en una empresa mixta.

De acuerdo al adelanto oficial proporcionado en el Ministerio de Minería a PRESENCIA, las negociaciones entre el Estado y la Fabulosa van bien encaminadas.

En el curso de las próximas horas se determinaría cuál es el monto de la inversión estatal, a través de la compra de acciones de la empresa minera que explota los yacimientos de Milluni.

También se adelantó que en los próximos días se concedería un préstamo de emergencia a la Fabulosa Mines, por un monto de 60.000 dólares, para cubrir especialmente sus obligaciones con los trabajadores.

El préstamo que sería concedido por el Banco Minero, deberá ser amortizado con la entrega de minerales de estaño a la institución financiera.

REPRESENTANTES BOLIVIANAS.- Tres mujeres campesinas nos representaron en el Tercer Seminario sobre la Incorporación de la Mujer Campesina al Desarrollo de la Comunidad, realizado en la ciudad de Bogotá, del 29 de enero al 7 de febrero. De izquierda a derecha, Teófila Tambo Salgado, de La Paz; Evangelina Moya, de Cochabamba; y Edith Barba de Cuellar, de Santa Cruz.

Mujer campesina participará activamente en la sociedad

"La mujer campesina deberá participar más activamente dentro de la sociedad que la rodea". Esa fue una de las principales conclusiones del Tercer Seminario sobre Incorporación de la Mujer Campesina en el Desarrollo de la Comunidad, celebrado en la ciudad de Bogotá recientemente.

Las representantes bolivianas en este seminario fueron Edith Barba de Cuellar, de la Comunidad "Caimanes" de la provincia Gral. Saavedra del Departamento de Santa Cruz; Evangelina Moya, de la comunidad Coavi del Departamento de Cochabamba, y Teófila Tambo Salgado, de la comunidad Collana, del Departamento de La Paz. El citado seminario estuvo organizado por el Comité Interamericano de Mujeres (C.I.M.) organismo dependiente de la Organización de Estados Americanos.

A su regreso de la capital de Colombia, aseguraron que a partir de ahora colaborarán más decididamente en las comunidades rurales, ya que ellas han adquirido bastante experiencia dentro del campo del desarrollo de la comunidad.

También señalaron como conclusión principal del citado seminario, que la mujer campesina prestará todo su apoyo para que la CIM continue expandiéndose y fortaleciéndose en todo el territorio nacional. Expresaron que habían visto con asombro que a la mujer campesina se la tiene marginada, sólo por la condición de ser campesina.

Una de las representantes bolivianas, aseguró que falta una reforma agraria integral que se identifique con los problemas de la familia campesina. Cualquier tipo de organización campesina debe estar ausente de influencias políticas y religiosas. Y finalmente aseguraron que otra conclusión es que las comunidades rurales deben ser organizadas de abajo para arriba, sin intervención del Estado. En caso de su participación debe circunscribirse a una asistencia técnica y económica.

EL SINDICATO DE LA PRENSA PIDE LIBERTAD DE PERIODISTAS PRESOS

El Sindicato de Trabajadores de la Prensa emitió ayer el siguiente documento demandando la libertad de los periodistas detenidos:

EL DIRECTORIO DEL SINDICATO DE TRABAJADORES DE LA PRENSA DE LA PAZ, por mandato de la Asamblea de Bases en la fecha, emite el siguiente pronunciamiento:

PRIMERO: Solicitar al señor Ministro del Interior, Cnl. Mario Adett Zamora, disponga la libertad de los periodistas detenidos, por considerar que en 5 meses de tenérseles privados del goce de sus derechos ciudadanos, no se ha podido probar cargo concreto contra los mismos. Reitera de esta forma las solicitudes verbales formuladas por los dirigentes de la prensa de La Paz.

SEGUNDO: Al formular este pedido, el Sindicato de la Prensa no sólo cumple con un deber de solidaridad para con sus colegas detenidos, sino que también se acoge al propio ofrecimiento formulado por el señor Ministro del Interior, en sentido de que previa revisión de cada caso, se procedería a la libertad de los detenidos, puesto que, como bien anota el Cnl. Adett Zamora "hay muchos de los presos políticos que están en esa situación como efecto de intrigas personales".

TERCERO: La situación persistente hasta la fecha, ha empujado a algunos colegas detenidos a declararse en huelga de hambre y existe el temor, como se ha manifestado por algunas esposas, de que familiares de esos colegas, secunden esa medida extrema, ante la impotencia para obtener su libertad.

CUARTO. El Sindicato de la Prensa de La Paz, espera de la comprensión del Supremo Gobierno, en estricto cumplimiento de lo que establece y determina la Constitución Política del Estado, en lo que atañe a las garantías y derechos ciudadanos.

La Paz, 8 de febrero de 1972.
EL DIRECTORIO

NATIONAL

COCINA ELECTRICA
De ocasión vendo cocina eléctrica, sofás para escritorio, aspiradora y varios. Sopocachi, Víctor Sanjinés 2945, final.

PELICULAS POLAROID PELICULAS MINOX
Para Carnavales las mejores fotos con
POLAROID y MINOX
WOLLGAST Limitada
Av. Camacho Nº 1302 esq. Colón
Teléfono 53153. Casilla 876.

Familiares de detenidos políticos declararon ayuno voluntario anoche en el templo de San Agustín, en protesta por el mantenimiento de presos y porque el gobierno no soluciona la situación de los mismos. Amenazaron con hacer ingresar a la huelga a sus hijos, si el gobierno no toma determinaciones favorables a sus demandas.

El Gobierno busca soporte económico para ferrocarriles

-El Gobierno busca un soporte económico para la Empresa Nacional de Ferrocarriles, de manera que esta institución cumpla con sus obligaciones internas, se informó en el Ministerio de Transportes.

Durante una reunión celebrada ayer, los altos funcionarios de la Empresa Nacional de Ferrocarriles, informaron al titular de Transportes sobre la difícil situación económica por la que atraviesa esa institución de servicios públicos.

En la reunión se analizaron detenidamente todos los aspectos relativos a ENFE y su situación deficitaria.

En la reunión le hicieron saber al Ministro García que es muy importante para los planes de la empresa, cubrir las deudas internas que tiene ENFE.

Según se explicó a PRESENCIA el saneamiento interno de la economía de la empresa ferroviaria permitiría a esta buscar con mayor comodidad el crédito ofrecido por el Banco Mundial, para la rehabilitación de la Empresa.

Una de las condiciones puestas por la organización financiera mundial, es que ENFE no tenga deudas internas hasta el 31 de diciembre.

Por noticias logradas por PRESENCIA, se sabe que el Gobierno tiene el firme propósito de colaborar en la rehabilitación de los ferrocarriles del Estado.

Se adelantó que para marzo próximo arribarán a La Paz varios representantes del Banco Mundial, quienes discutirán los aspectos finales del convenio de crédito que podría sobrepasar los 25 millones de dólares.

Ministro de Planificación

CORDECO no ha presentado planes para el desarrollo de Cochabamba

COCHABAMBA, 8 (PRESENCIA) El Ministro de Planificación y Jefe Nacional de la Juventud del MNR Julio Prado, dijo que lamentaba informar que el Ministerio de Planificación y el Gobierno Central no han recibido hasta el momento ningún proyecto de la Corporación Regional de Desarrollo CORDECO para fomentar el desarrollo de Cochabamba.

Esta afirmación la hizo en una conferencia de prensa en la que también afirmó que esa entidad pidió a su despacho un plazo de sesenta días para presentar sus proyectos. Esta información oficial causó inquietud en varios sectores de la población.

CORDECO

El titular del despacho de Planificación expresó que, en varias oportunidades, se había tratado de analizar por qué Cochabamba no ingresa en una franca etapa de desarrollo. Señaló que las condiciones generales y concretas están dadas para que este Departamento encuentre un mejor porvenir. Indicó como ejemplo, los proyectos de los caminos 1 y 4, de 50 millones de dólares de costo y la planta hidroeléctrica de Corani que genera energía eléctira que puede convertir a Cochabamba en un verdadero centro industrial del país. "Sin embargo de todo ello -dijo- Cochabamba sigue estancada.

Prado expresó que CORDECO es un instrumento de desarrollo de ejecución y sin embargo la economía de Cochabamba sigue paralizada. Añadió que según él, hay algunas fallas en diversos sectores que deben ser analizadas detenidamente, lo cual -remarcó- no quiere decir postergar las soluciones, sino dar tiempo necesario para poner términos a esa situación crítica."

Fue a esta altura de la conferencia de prensa, que el Ministro de Planificación anunció que, pese a las informaciones de prensa, su portafolio y el gobierno central, no han recibido hasta el momento ningún proyecto de COR DECO. Dijo que hace algunos días había venido una comisión del Ministerio de Planificación, integrada por el Sub secretario y el Secretario General de Planificación Regional, para informarse de cuáles eran los planes que tenía CORDECO.

Indicó que CORDECO pidió unos sesenta días de plazo para presentar algunos proyectos terminados. Dijo que precisamente por todo ello él vino a Cochabamba para ponerse en contacto con los promoseros de CORDECO y saber la verdad de las cosas y anunciar luego "sin ningún tapujo, que no se puede engañar al pueblo de Cochabamba". Dijo: "Como joven político y gobernante no puedo caer en la demagogia ni en la mentira para engañar al pueblo de Cochabamba". Diré la verdad así tenga que herir intereses y susceptibilidades personales", dijo. Agregó que al gobierno del coronel Bánzer le interesa el desarrollo de Cochabamba, y que para lograr eso se tomarán "las medidas más drásticas". Dijo que tampoco recibió los proyectos de Chan golla y Misicuni y que según las últimas informaciones que tiene, esos dos proyectos no están terminados ni siquiera se ha hecho una evaluación de los minerales" lo que quiere decir todo está al aire". Desmintió la información de que el gobierno se opone sistemáticamente a la realización de grandes proyectos para Cochabamba y que solamente desea pequeños trabajos de carácter regional para no defraudar completamente al pueblo cochabambino.

Luego el Ministro habló sobre algunos planes de su despacho; sobre la estrategia de superación social, sobre la revisión de ley de bases que en breve será sometida a consideración del Gabinete, sobre la reforma administrativa, sobre la racionalización de la función pública, sobre el instituto Superior de Administración Pública y sus tareas de superación.

El Ministro, en su calidad de Jefe Nacional de las Juventudes del MNR, estuvo en la oficina regional de ese partido, habiendo recibido el apoyo de los jóvenes de ese partido.

SEMINARIO EMPRESARIAL.- Dos aspectos del acto de clausura del Seminario que sobre Organización y Dirección de Empresas auspició el Centro de Estudios Empresoriales y que concluyó ayer. Arriba, se ve al Profesor argentino Carlos A. Tomassini, Conductor del Seminario, agradeciendo el agasajo que se le brindó en el Círculo Japonés. Abajo, el Sr. Jorge Tamayo, uno de los participantes del seminario, hace resaltar la eficacia del mismo y la necesidad que tiene el país de esta clase de experiencias.

Alcaldía someterá a prueba 3 modelos de parquímetros

Por determinación del Alcalde de La Paz, Gral. Armando Escóbar Uría, los técnicos municipales someterán a prueba tres modelos de parquímetros diferentes antes de concretar su adquisición para su posterior instalación en la calle Mercado esquina Colón.

Tal determinación fue adoptada ayer por el Alcalde Escóbar Uría en la habitual reunión de los lunes. Entre las varias decisiones tomadas en la referida reunión, se ha dispuesto la sustitución de las herramientas de trabajo de las cuadrillas municipales de obreros por otras nuevas.

Se informó que, por otra parte, el Alcalde Escóbar dispuso el despido de empleados y obreros que trabajan en las reparticiones de la Municipalidad en carácter adhonórem, y que actualmente, cada empleado y obrero trabaje de acuerdo a los ítems asignados.

También se determinó el retiro de los postes de alumbrado público y de teléfono del trazo nuevo de la Avenida 9 de Abril por parte del departamento de electricidad de la Alcaldía, porque la Empresa Boliviana de Energía Eléctrica no ha procedido al cambio. Este pedido de retiro fue retterado en varias oportunidades y la fecha no se ha dado curso al pedido de la Municipalidad.

FOTOGRAFOS DEBEN INSCRIBIRSE EN LA MUNICIPALIDAD

Todos los fotógrafos profesionales deben inscribirse en las oficinas del Tesoro Municipal a fin de recabar una tarjeta especial que los habilitará para el ejercicio de esa profesión.

La disposición fue adoptada por el Director del Tesoro Municipal y el Intendente de la Policía Urbana. La tarjeta les permitirá trabajar durante las fiestas de Carnaval en los locales de fiesta y en otros de espectáculos.

Esposas de presos políticos iniciaron huelga de hambre

Una treinta de esposas, hermanas y otras parientes de los detenidos políticos iniciaron anoche una huelga de hambre en el templo de San Agustín, en protesta por la falta de solución de parte del gobierno a la situación de las personas que son mantenidas en prisión por razones políticas. Tal actitud se originó en la salida de algunos detenidos que se encontraban en la DIN, para ser llevados "con destino desconocido", según denunciaron aquéllas.

La salida de algunos presos retenidos en dependencias de la DIN, se debió aparentemente al intento de una huelga de hambre que habían decretado la noche anterior alrededor de ciento cincuenta presos. La huelga de hambre de los presos no se realizó, según indicaron las autoridades del Ministerio del Interior, que restaron importancia a aquella actitud.

En efecto, con la firma de más de 140 presos, se dirigió nota manuscrita al Ministro del Interior anunciando que al encontrarse "sometidos a injusta detención por tiempo prolongado, sin haber sido sometidos a proceso o juicio alguno", y en solidaridad con los presos de Viacha, habían resuelto declararse en una huelga de hambre a partir de la medianoche del lunes, "en demanda de nuestra libertad y del retorno a un régimen de vigencia legal del país".

Parientes de los detenidos, en conocimiento de tal actitud, permanecieron vigilantes en las proximidades de la DIN y, según afirmaron después, fueron trasladados "con destino desconocido" algunos de los presos. Estos, aparentemente, habrían sido conducidos al Ministerio del Interior para prestar declaraciones.

La denuncia señaló a Fernando Saavedra, Ñuflo Chávez, Víctor Hugo Carvajal, Tito Maceda, Gonzalo Otero, Carlos Sotomayor Montaño Dana, entre otros, como detenidos que fueron conducidos fuera del recinto de la DIN. El hecho motivó que una treintena de parientes de los detenidos resolvieron declarar huelga de hambre que empezó a cumplirse anoche en el templo de San Agustín, cuya ocupación, señalaron las huelguistas, se produjo sin autorización de las autoridades eclesiásticas ni del párroco.

La actitud, según ellas, "está encaminada a la enmienda de errores y a que impere la ley y no el capricho". Indicaron también que "es inconcebible que el gobierno que se ha declarado legalista, haga hasta la fecha un gran número de presos".

Según informaron parientes de los detenidos, la huelga de hambre de los detenidos se inició en Viacha, siendo secundada por los detenidos en la DIN. Afirmaron que tal actitud se ha cumplido y que ellas también ingresaban al ayuno voluntario.

Indicaron, por otra parte, que parientes de los detenidos en Viacha viajaron a esa localidad para encontrarse con ellos, pero que ya no encontraron a muchos de ellos en su lugar de reclusión.

DECLARACION OFICIAL

Diversas autoridades negaron que se hubiera producido una huelga de hambre de los presos políticos y el Departamento de Relaciones Públicas del Ministerio del Interior emitió un comunicado relativo a la situación de los mismos, que dice:

"El Ministro del Interio, desde el momento que tomó posesión de su cargo, dispuso revisar los antecedentes relacionados con la situación de los detenidos políticos, habiendo truyendo su más pronta conclusión a los efectos de tomar una decisión en cada caso".

"Consta a la opinión pública -agrega- que en el corto período del ejercicio de las funciones del Cnl. Mario Adett Zamora, Ministro del Interior, se ha dispuesto la libertad de más de 60 personas, cuyos antecedentes fueron previamente revisados. Siguiendo el mismo procedimiento, en lo sucesivo continuará concediendo libertad a los detenidos políticos".

"El señor Ministro -finaliza su declaración-, en recientes publicaciones de prensa, ha ratificado su deseo de continuar con la política de pacificación nacional; deseando que no deberá ser interpretada por presiones de ninguna naturaleza, que pueden entorpecer los buenos propósitos del Supremo Gobierno de la Nación".

Banco Novo Mundo del Brasil abrirá sucursal en La Paz

Funcionarios del Departamento de Operaciones Internacionales del Banco Novo Mundo de São Paulo, Brasil, se encuentran en La Paz, con el objeto de concretar acuerdos destinados a la instalación de una sucursal del referido organismo bancario en la ciudad de La Paz.

Cristiano Stein y Luis Fernando Noguera de Lima, banqueros visitantes del vecino país, manifestaron que su misión es la de tomar contacto directo con la realidad económica de Bolivia y estudiar su campo de inversiones en las ramas de la industria estatal y privada, del comercio de intercambio internacional y el fomento al desarrollo de la empresa agro ganadera" Agregaron que el establecimiento de un nuevo organismo bancario, está orientado a los referidos fines.

Stein y Noguera, ayer fueron recibidos por el Presidente del Banco Central de Bolivia, de quien dijeron haber recibido la orientación jurídica mercantil, necesaria para efectivizar los planes del Banco Novo Mundo en el país.

BANCO NOVO MUNDO

De acuerdo a las explicaciones de Stein y Noguera, el Banco Novo Mundo es una institución que ha extendido rápidamente sus actividades en Brasil, Al presente cuenta con 67 sucursales en el país vecino y está organizado en 37 departamentos de operaciones financieras, de administración de bienes, operaciones internacionales y otros.

INICIATIVA BOLIVIANA

Afirmaron que la iniciativa del embajador de Bolivia en el Brasil Dr. Oswaldo Gutiérrez, hizo posible la visita de la referida misión económica al país. Los resultados finales de las gestiones para establecer en La Paz un nuevo banco serán dados a conocer en los próximos días.

La agenda de actuaciones del grupo Novo Mundo fue preparada por Power Engenharia Ltda. de São Paulo, cuyo principal ejecutivo el Ing. Mariano Pacheco es de nacionalidad boliviana.

OTRAS INVERSIONES

Además de los planes de expansión del Banco Novo Mundo, sus representantes, según dijeron, estudian la factibilidad del financiamiento de diversos proyectos industriales, tanto privados como estatales. Entre los segundos se cuenta la instalación de una fábrica de cerámica, otra de aceite, el ingenio azucarero de Alto Beni, el establecimiento de una fábrica de papel en Santa Cruz, En el campo privado, pusieron como ejemplo un financiamiento de $us. 9.000.000.- para un programa de urbanización.

T.V. NACIONAL

Siempre de acuerdo a las explicaciones formuladas por los visitantes también se presentará el proyecto de montaje de torres de repetición de TV, que abarcará todo el territorio nacional con sus troncales, una hacia Santa Cruz y otra al Beni. Los equipos que se ofrecerán son de industria hebrea.

La propuesta será elevada al Ministro de Información y Deportes.

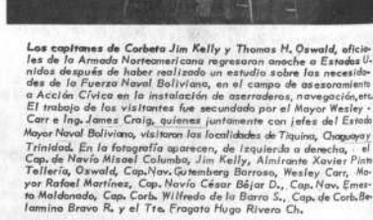

Los capitanes de Corbeta Jim Kelly y Thomas H. Oswald, oficiales de la Armada Norteamericana regresaron anoche a Estados Unidos después de haber realizado un estudio sobre las necesidades de la Fuerza Naval Boliviana, en el campo de asesoramiento a Acción Cívica en la instalación de aserraderos, navegación, etc. El trabajo de los visitantes fue secundado por el Mayor Wesley Carr e Ing. James Craig, quienes juntamente con jefes del Estado Mayor Naval Boliviano, visitaron los localidades de Tiquina, Chaquapata y Trinidad. En la fotografía aparecen, de izquierda a derecha, el Cap. de Navío Misael Columba, Jim Kelly, Almirante Xavier Prin Tellería, Oswald, Cap. Nav. Gutemberg Barroso, Wesley Carr, Mayor Rafael Martínez, Cap. Navío César Béjar D., Cap. Nav. Ernesto Maldonado, Cap. Corb. Wilfredo de la Barra S., Cap. de Corb. Belamino Bravo R. y el Tte. Fragata Hugo Rivera Ch.

El Centro Moxos pide se mantenga el nombre del colegio "Juan B. Coimbra

El Centro Cultural "Moxos" ha hecho saber que se ha dirigido al Ministerio de Educación haciéndole conocer que tiene referencias de que personas y grupos con intereses desconocidos están solicitando subrepticiamente el cambio de nombre del colegio secundario "Juan B. Coimbra" de la localidad de Magdalena, Provincia Iténez del Departamento del Beni.

La mencionada institución ha indicado que por ser la aglutinadora de las asociaciones provinciales del Beni residentes en esta capital, las que a su vez representan a las fuerzas vivas e intelectuales del Beni, considera su deber velar por el prestigio moral y cívico de todo cuanto corresponde al Beni, siendo uno de esos casos el que ahora se presenta en relación al colegio secundario de Magdalena, para lo que hace las siguientes aclaraciones:

1) Dicho colegio lleva el nombre de "Juan B. Coimbra" por disposición expresa de una Resolución Suprema, la misma que considera como una forma justa rendir homenaje a la memoria del que fue notable periodista, maestro y escritor que comenzó a enseñar desde su juventud en los cantones Baures y Bella Vista; fue fundador y director de los periódicos "El Marconi" y "El Porvenir" en Baures; fue municipe y subprefecto varias veces, así como que también llegó a ser elegido diputado nacional. Fue al ser del celebrado libro "Siringa", obra que en su género dio prestigio al país, y fue premiado en el Morris Cabot de Nueva York.

2) También se han considerado los meritorios ejemplos que Juan B. Coimbra dio en su vida privada, especialmente aquellos relacionados con su hogar, el encontró con 11 hijos, de los cuales cuatro fueron soldados del Chaco otros han destacado en el período y las artes debido a la correcta disciplina que recibieron de su padre y maestro.

3) El diccionario Larousse, en su edición de 1968, consigna el nombre de Juan B. Coimbra sin que nadie hubiese hecho gestión alguna, lo cual demuestra el reconocimiento externo a la obra del maestro Coimbra y a Bolivia.

Dadas las consideraciones anotadas, el Centro "Moxos" dirigido por Luis J. García, Juan Hurtado, Orlando Justiniano, Moiso Rossel Santa Cruz, Germán Vargas Martínez y Abelardo Reyeca, expresa al Ministerio de Educación que sería un retroceso de orden cultural y una solicitud que tiende a desconocer los méritos de un patricio sin que se hayan hecho los debates correspondientes ante la opinión pública.

A nuestros avisadores
Nuestro Depto. de PUBLICIDAD atiende todos los domingos de horas 9,30 a 12,30 y de 18,00 a 20.00.
PRESENCIA

DONDE USTED VEA ESTA MARCA
National
... habrá encontrado verdadera CALIDAD !!!

Programa de Emergencia

Asignaron 713.811.08 pesos para la construcción de varias obras

El Presidente de la República, Cnl. Hugo Banzer Suárez, autorizó la asignación de 713.811.08 pesos bolivianos, del fondo del Programa de Emergencia, para la construcción de varias obras tanto en provincias como en la ciudad. Para la construcción de postas sanitarias fueron destinados 30.772.08 pesos bolivianos en varias comunidades del Departamento de la Paz.

Las comunidades beneficiadas con estas construciones son Ceja, Alcoche y Magtri, cantones de la provincia Inquisivi y Cachoca, provincia Ingavi del mismo departamento. Las citadas comunidades aportarán, para la realización de estas obras, 30.772.08 pesos, siendo el precio total de las cuatro postas sanitarias 61.544.16 pesos bolivianos. La ejecución de las citadas obras estará a cargo del Programa de Acción Cívica de las Fuerzas Armadas que deberán ser entregadas a fines de abril.

ESCUELAS TIPO

El Jefe del Estado dispuso también, como aporte de este programa, la suma de 147.107.50 pesos para la construcción de escuelas tipo en Escoma, Villaque, Guaqui, Santiago, Yaicura, Alcoche, Chuquiña, Agua Rica, Pongohuyo y Aiquile. Las citadas once escuelas recibirán un aporte de 13.646.60 pesos de las comunidades beneficiadas, alcanzando su monto total a 296.556.19 pesos bolivianos.

Estas obras que contribuirán a la educación del campesinado de las zonas apartadas del país serán responsabilidad del Programa de Acción Cívica de las Fuerzas Armadas, que deberá entregarlas hasta a fines de abril.

COLEGIO

Por otra parte, el Programa de Emergencia destinó la suma de 1.013.78 pesos para la construcción del Colegio "Gualberto Villarroel", en la ciudad de La Paz. Esta obra, cuyos planos se efectúan en base a los terrenos de la calle Isaac Tamayo, que la Alcaldía se comprometió a expropiar, tendrá un costo total de 1.110.421 pesos de los cuales el Consejo Nacional de Edificaciones Escolares aportará con 608.407.22 pesos bolivianos. La construcción de este colegio ha sido encomendada a la empresa "Claure y Cía.", que deberá entregar la citada obra en un plazo perentorio, una vez superados los trámites de expropiación.

PAPAS GIGANTES.- En el departamento de Tarija, durante la cosecha se recogieron aproximadamente cien quintales de papinas de un peso que fluctua entre 1.235 y 1.260 gramos. Se informó que se pondrá a la venta al público paceña en los diferentes mercados. Se considera que la citada cosecha ha sido un récord entre todas las que se recogieron hasta el año pasado.

La DIN capturó a autores de robo de 25 mil pesos

Los detectives de la Sección Lucha Contra la Propiedad, de la Dirección de Investigación Nacional (DIN.), detuvieron ayer a los autores de un robo cometido el día pasado y cuyo monto asciende a 25 mil pesos bolivianos.

Los autores del robo resultaron ser menores de edad. Hasta ayer, habían recuperar dos máquinas de escribir, marca "Contex", dos máquinas de escribir, marcas "Royal" y Facit, dos aparatos telefónicos y otros objetos, los mismos que fueron devueltos a sus propietarios.

De acuerdo a las informaciones proporcionadas, la investigación que culminó con la captura de los autores del robo, se debió a las huellas dactilares que fueron encontradas en el lugar del robo, en las instalaciones de la empresa constructora "Hogares Bolivianos", de la zona de San Miguel.

SERVICIO DE RADIOPATRULLAS

El Servicio de Radio-Patrullas logró detener a los autores de dos robos que se produjeron, uno en la Ferretería Universal, de la calle Colombia, y el otro en la calle Frías.

Ambos casos fueron trasladados a la Dirección de Investigación Nacional.

1 vehículos presentáronse la inspección de Tránsito

Después de dos días de trabajo realizado por los técnicos de Tránsito, fueron inspeccionados doscientos noventa y un vehículos.

La inspección primera de este tipo se está llevando a cabo en las calles Gualberto Villarroel y Zamudio, donde numerosos propietarios se hicieron presentes para cumplir con el requisito exigido por las autoridades de Tránsito.

Durante la jornada de ayer, la inspección se llevó a cabo con toda normalidad, pero el día anterior algunos problemas con funcionarios de la sección recaudaciones, que quisieron obligar la compra del Reglamento General de Tránsito, que fue puesto a la venta.

Esta mala interpretación que hicieron tales funcionarios fue cancelada ya que se sucitaran reclamos por parte de los conductores.

En un principio se quiso vender dicho reglamento a $b. 25, pero luego el precio quedó en $b. 10, esta última los funcionarios supieron explicar esta rebaja luego optaron por no vender el reglamento.

Para ser consultado el Jefe Departamental de Tránsito, My. Jorge Antezmillas Blacutt, dijo que la compra del Reglamento General de Tránsito no era obligatoria.

Embajador del Canadá

En Bolivia construyen una base sólida de desarrollo

El Embajador del Canadá en Bolivia, Pierre Charpentier, manifestó a la prensa sus satisfacción por el hecho de que el país "está construyendo una base sólida de desarrollo industrial y que ello cobra importancia en razón de que Bolivia cuenta con muchos recursos naturales inexplotados. Charpentier anotó: "Bolivia, en este sentido, muestra muchas cosas nuevas."

La declaración del Embajador del Canadá en Bolivia, cuya sede es Lima, se produjo al concluir una entrevista con el Ministro de Industria y Comercio. El Embajador del Canadá enfatizó que su país podrá prestar apoyo financiero a Bolivia desde el BID en razón de que el Canadá ha colocado capitales para el desarrollo de Latinoamerica, en esa entidad de financiamiento internacional. El Embajador Charpentier afirmó enfáticamente que "la imagen de Bolivia en el exterior está renovada y que ella se proyecta con buenas perspectivas".

LEY DE INVERSIONES

En la reunión efectuada ayer en la mañana entre el diplomático canadiense y el Ministro Héctor Ormachea Peñaranda, éste último afirmó al visitante que la nueva Ley de Inversiones aprobada en Bolivia sirve para practicar una política agresiva, no sólo receptiva para atraer capitales sino que esa labor se combinará con viajes al exterior a los efectos de obtener inversiones. El Ministro de Industria y Comercio también se refirió a los proyectos presentados al Instituto Nacional de Inversiones en varios campos productivos. El Ministro enfatizó que el interés del actual gobierno nacionalista radica en impulsar industrias de alta tecnología, de modo que no sólo cubran el consumo del mercado interno, sino que puedan competir en el exterior con mercados ampliados establecidos tanto en la subregión Andina como en ALALC.

VIVIENDA Y URBANISMO EN COCHABAMBA.- Arriba, los pobladores de la zona de Lacma, en la ciudad de Cochabamba, escuchan al Ministro de Urbanismo y Vivienda, Sergio Leigue, cuando hizo entrega de 1.226 lotes para viviendas que serán construidas mediante el sistema cooperativista. Abajo, el Director de Terrenteras y Regularización del río Rocha, Cnl. Ponce Montán, explica el problema de las terrenteras en Cochabamba al Ministro Leigue. Siguen las explicaciones el Alcalde Cnl. Germán Lema, el Prefecto José Rojas Gutiérrez, y otros funcionarios.

Habrá una reunión de estudio sobre carretera Tarija-Potosí

A principios de la segunda quincena de febrero se reunirán en la ciudad de Tarija el director del Servicio Nacional de Caminos, Alfonso Balderrama, con su colega argentina de la Dirección Nacional de Vialidad de la Argentina, Roberto Aguero, para estudiar algunos aspectos básicos del proyecto de construcción de la carretera Tarija-Potosí.

La reunión, cuya fecha no está aún definida, servirá para estudiar aspectos financieros, normas técnicas, reglamentos de trabajo y otras cuestiones relacionadas con el importante proyecto.

Como se recordará durante la reunión presidencial celebrada en Jujuy el año pasado, los jefes de estado de Bolivia y Argentina acordaron que se realizarían estudios a la brevedad posible, para llevar adelante el importante proyecto de construcción de la carretera Tarija-Potosí.

Se considera que la ejecución del proyecto demandará una inversión de unos cincuenta millones de dólares, que podrían ser financiados en su mayor parte por el Gobierno argentino.

Para la construcción de esta carretera existen estudios básicos, que naturalmente deben ser reactualizados, y que servirán de fundamento para la elaboración de los planes definitivos.

SAPECHO-SAN BORJA

El Banco Interamericano de Desarrollo aún no respondió a la carta del Servicio Nacional de Caminos, enviada a fines del año pasado con una lista de empresas que podrían participar en los estudios de la carretera Sapecho-San Borja con ramales a otras localidades.

Los estudios serán financiados por un préstamo concedido por el BID al Gobierno por un monto superior a los 1.700,000 dólares canadienses.

Una vez que el BID apruebe la lista de empresas consultoras, el Gobierno, a través del Ministerio de Transportes, podrá convocar a la correspondiente licitación pública.

El Colegio Médico pide la libertad de médicos presos

-El Colegio Médico Departamental ha solicitado al Ministro del Interior que dé solución al problema planteado por la detención de algunos profesionales médicos.

"Hemos interpretado las declaraciones públicas de las autoridades gubernamentales - expresa la nota dirigida al Cnl. Mario Adett Zamora -, en el sentido que sólo serán mantenidos presos aquellos ciudadanos comprometidos políticamente; sin embargo entendemos que la situación de los médicos detenidos, aun no ha sido aclarada completamente, originando este hecho un estado de incertidumbre, no sólo en los interesados y sus familiares, sino también en todo el Cuerpo Médico".

La nota finaliza pidiendo que se disponga la aceleración de los procesos y la libertad de los médicos detenidos.

PIDEN GARANTIAS

Los trabajadores y dirigentes del Sindicato Minero de Uranio, mediante comunicado, solicitan al Gobierno del Presidente Banzer garantías para los dirigentes laborales del subsuelo y para el libre desenvolvimiento de la actividad sindicalista.

Manifiestan en su comunicado que "el Gobierno y los partidos políticos que componen el Frente Popular Nacionalista consideren con mayor amplitud, para que una vez por todas exista tranquilidad y paz en la familia boliviana, entre gobernantes y gobernados, con el sólo objeto de velar por el desarrollo de nuestra economía y sacar al país del subdesarrollo".

En el comunicado piden también la libertad para los dirigentes mineros que se encuentran detenidos.

PROGRAMA DE ALIMENTOS BRINDO SU AYUDA A POBLACION DEL BENI

El Programa de Alimentos y Rehabilitación Rural -PARR- concedió una partida de alimentos a la localidad de San Ramón, Provincia Mamoré del Departamento del Beni, que en la actualidad siente los efectos de la fiebre hemorrágica.

La información fue proporcionada por los integrantes de la comisión que vinieron a la sede del Gobierno para pedir auxilios para contrarrestar los últimos brotes de la epidemia que desde hace tiempo diezma a varias poblaciones benianas, y que ahora afecta con mayor intensidad a la población de San Ramón.

Dichos comisionados, Dra. Jenny Paz de Parejas, Directora del Centro de Salud; Gerardo Parejas, Director del Hospital de San Joaquín; Humberto Alf y Elnar Aguilera, indicaron que en PARR, les brindó su ayuda consistente en un lote de 4,800 kilos de alimentos de diversas clases con el fin de socorrer a las familias más damnificadas y con miras a que también se pueda emprender alguna obra social en la comunidad.

Expresaron su agradecimiento a los directores del Programa, que demostraron su solidaridad no obstante que el Beni no está incluido en los beneficios de esa institución.

Igual expresión tuvieron para la Cruz Roja Boliviana, mediante su Presidente Dr. Celso Rossel, fue posible lograr la ayuda de esa entidad en drogas y ropa, a la vez que la promesa formal de hacer llegar su socorro en cualquier emergencia que se pudiera presentar.

GESTIONES ANTE MINISTERIO DE SALUD

Los representantes de San Ramón indicaron que el Ministerio de Salud les proveyó de un lote de medicamentos que posibilitará contrarrestar el mal hemorrágico por algún tiempo y que, para lo posterior, las autoridades de salud prometieron hacer llegar oportunamente lo necesario.

También se les ha prometido la entrega de un refrigerador y material de laboratorio para utilizarlos en el Centro Médico de San Ramón con la finalidad de hacer posible la toma de muestras médicas, y hacer facilitar el tratamiento de enfermos en el mismo lugar.

Según los informantes, el Ministerio de Salud ha prometido sólo para el año venidero, la creación de un hospital completo para San Ramón, debido a que por ahora no hay fondos en el presupuesto.

Los delegados expresaron agradecimiento a todas las instituciones y personas que cooperaron a sus gestiones.

Gobierno entregó $b. 90.000 para la fiebre hemorrágica

-El Servicio de Erradicación de la Fiebre Hemorrágica recibió ayer una primera partida de dinero de 90.000 pesos bolivianos con la finalidad de combatir el mal que durante años se ha presentado en poblaciones orientales.

El Jefe del mencionado Servicio, Dr. Rodolfo Mercado, fue quien recibió la indicada suma que proviene de un total de más de 270,000 pesos que para tal efecto destinó el Programa de Emergencia de la República.

El Dr. Mercado expresó su satisfacción por el aporte recibido y dijo que el mismo será empleado en la intensificación de la campaña con objeto de evitar el avance de la enfermedad en el Departamento Beni.

Panificadores minoristas

Afirman que el precio del pan sigue estabilizado mientras suben impuestos

-Los panificadores minoristas, mediante memorial elevado al gobierno, piden la organización de una comisión que estudie los alcances de la elevación de tarifas eléctricas la que afecta al sector de panificadores minoristas cuya situación resulta agravada en razón de que el precio del pan se mantiene estabilizado desde 1956.

La nota enviada al Presidente Banzer está firmada por los dirigentes de la Sociedad de Industriales Panificadores Minoristas, Dioles Panificadores Minoristas, Dionicio Cuentas Rojas, Marcelino Quisbert, Alberto Arostegui, Ramón Beltrán, Rufino Luna, Martín Ponce y otros.

PLANTEAMIENTOS CONCRETOS

Los cinco puntos expuestos en el memorial puntualizan que este sector de producción ha sido sorprendido por la elevación de tarifas del servicio eléctrico. Anotan que mientras el precio del pan se mantiene estabilizado desde 1956 en 0,20 $b, el precio de algunas materias primas, han tenido elevaciones alarmantes como el caso del azúcar, manteca, levadura, fuel oil y otros. Agregan que los impuestos municipales como nacionales, desde 1956 hasta el presente, también han sido objeto de elevaciones que ahora se agravan con el caso de las tarifas eléctricas.

Señalan que el Ministerio de Industria y Comercio conoce que los panificadores minoristas trabajan en forma desventajosa y que su crisis se acentuó con la imposición de acatar un laudo arbitral determinando un aumento de salarios para los obreros de esta industria y que a todo ello se suma la obligación que tiene este sector de pagar tarifas industriales por el consumo de energía, en lugar de pagar tarifas preferenciales.

En los dos puntos finales del memorial solicitan al Presidente de la República la vigencia de las tarifas eléctricas anteriores a la elevación dispuesta y la organización de una comisión. Esta última tendrá como fin comprobar el estado de descapitalización de esta industria panificadora para que con estos elementos de juicio estudie la elaboración de nuevos costos.

Ministro de Planificación

Plan de Desarrollo buscará una efectiva independencia del país

El desarrollismo no es favorable porque da lugar a una mayor dependencia y un mayor endeudamiento, dijo el Ministro de Planificación Ing. Julio Prado Salmón quien además añadió, que el desarrollo económico tiene que conducir a una liberación ecoómica.

El Ministro Prado Salmón señaló que el plan de desarrollo, tiene que constituir el marco de una estrategia de superación social, donde no solamente se determine la posibilidad de invertir en tales o cuales rubros, sino que deben establecerse las condiciones en que deben acoplarse los financiamientos externos.

Dijo que el Plan Nacional de Desarrollo presentará la realidad fundamental de la problemática nacional; cómo era esta realidad el 21 de agosto de 1971 y cómo hoy adquiere otra dimensión en los niveles de vida de los grupos mayoritarios del país; y una articulación efectiva de la sociedad en beneficio de la unidad nacional.

Estos son, dijo, los indicadores que muestran los aspectos de un completa inter-relación que se ha gestado a través de un nuevo proceso histórico, subordinado a un modelo netamente nacionalista y que permitirá recuperar los valores perdidos.

PLAN DE DESARROLLO

El Ministro de Planificación, dijo que el Plan de Desarrollo será un instrumento flexible en cuanto a las materializaciones a corto plazo. Será flexible, añadió, como método y proceso; pero con orientaciones cualitativas que no podrán variar los propósitos permanentes del Plan Nacional de Desarrollo ni los objetivos genéricos para las realizaciones a mediano plazo.

Indicó que las metas y las líneas de acción de la política de desarrollo económico deben estar principalmente dirigidas a alcanzar un crecimiento económico acelerado, sustentado fundamentalmente, en el ahorro interno. El Estado, dijo, pondrá en evidencia su capacidad de planificar la actividad económica, lejos de la actitud intervencionista, dando participación empresarial en todas las actividades productivas.

PLANES SECTORIALES

Finalmente el Ministro Prado Salmón expresó que el Plan Nacional de Desarrollo, en sus principales objetivos y su política contemplará planes sectoriales, cada sector consignará los objetivos, metas y estrategia.

Según revista peruana

BANZER Y NIXON SON PERSONAJES MAS DESTACADOS DE LA AMERICA

Los Presidentes Hugo Banzer Suárez y Richard Nixon han sido distinguidos como los personajes más destacados de América en el pasado año de 1971, por la revista peruana "Gente", que es una publicacion que circula en todo el continente, En sus catorce años de vida, se ha destacado por su defensa intransigente de los intereses populares de su país y por su permanente preocupación por los problemas de América.

El trofeo conferido al Presidente de Bolivia, Cnl. Hugo Banzer Suárez, le ha sido otorgado por "haber encabezado la revolución más trascendental de América en el año de 1971".

Según ha destacado el Ministro de Información, Hugo Gonzales Rioja, "la distinción que otorga una publicación extranjera, de real categoría en este caso, constituye un verdadero homenaje no sólo al militar que encabezó la "revolución más trascendental de América en el año 1971", sino también al estadista que está sacando a su país de un verdadero pantano para recuperar su tigor económico y consolidar la democracia que estuvo acosada por peligrosa amenaza del extremismo infantil".

ENTREGA DE GALARDONES

La ceremonia de entrega de los galardones, a la que no podrán concurrir los Presidentes de Bolivia y de los Estados Unidos, constituye en Lima una de las más significativas del año.

El Presidente Nixon será representado, en la oportunidad, por un enviado especial que viajará desde Washington. El Presidente Banzer Suárez no ha nombrado todavía a su representante.

El acto se realizará en la segunda quincena de marzo.

El Dr. Jacobo Abularach, presidente del Colegio Médico de Bolivia, entrega al Ministro de Salud, Dr. Carlos Valverde B., el estatuto de ese organismo de profesionales y los proyectos de Código de Etica Médica y Estatuto del Médico Empleado. Participan del acto otros médicos y autoridades del Ministerio del ramo.

Vallegrandinos tomaron como rehenes a 4 empleados del Servicio de Caminos

Santa Cruz, 8 (PRESENCIA).- Una comisión presidida por el Prefecto del Departamento Widem Rasuk y el Presidente del Comité de Obras Públicas Ing. Mario Fotanini, mañana (hoy) a primera hora se trasladará a Vallegrande, con el propósito de solucionar el problema creado por pobladores vallegrandinos que se apropiaron de dos carros cisterna y una motobomba del Servicio Nacional de Caminos, tomando además a los choferes como rehenes.

ASAMBLEA

Los pobladores de Vallegrande, que desde hace tiempo confrontan serios problemas debido a la escasez de agua, la noche del lunes realizaron una asamblea popular, en la que se sacó como conclusión que las autoridades habían mostrado sólo silencio ante los varios reclamos formulados por la población y sus representantes. Resolvieron, en consecuencia, adoptar medidas de hecho, arguyendo que era el único camino que les quedaba.

Fue así que a las 4 de la madrugada de hoy martes (ayer), un grupo de vallegrandinos se presentó sorpresivamente en la localidad denominada El Matoral, donde funcionarios del Servicios Nacional de Caminos trabajan en el resellado de la Carretera Cochabamba-Santa Cruz. Los reclamantes se apoderaron de inmediato de dos camiones cisternas y una motobomba y obligaron a los encargados dos choferes y dos ayudantes, a ir con ellos hasta Vallegrande en calidad de rehenes.

El Ing. Bladimir Lobo, encargado de los trabajos de resellado de la carretera Cochabamba-Santa Cruz lamentó que esta actitud haya ocasionado la paralización de los trabajos en la región de El Matoral. Es posible que este funcionario del Servicio Nacional de Caminos integre también la comisión que se trasladará a Vallegrande ; se tiene la esperanza de que pueda volver con los vehículos, los choferes y ayudantes.

ANTIGUO PROBLEMA

El problema de la escasez de agua en Vallegrande fue considerado en más de una oportunidad por el Comité de Obras Públicas de Santa Cruz, pero las soluciones que se adoptaron resultaron sólo parciales, por el acrecentamiento de la sequía.

Muchos vallegrandinos, que actualmente radican en la ciudad de Santa Cruz, afirmaron que dejaron su tierra precisamente por dicho problema y agregaron que cosa igual ocurrió con otros vecinos que ahora viven en otros centros del país. Señalaron que la disminución de población se hizo notoria desde hace unos tres años.

EN LA PAZ

Aquí en la ciudad de La Paz, el Ing. Alfonso Balderrama y el Ing. Eduardo Irahola, altos funcionarios del Servicio Nacional de Caminos, a tiempo de informar de los hechos anteriores, mostraron su preocupación porque el organismo "se haya visto involucrado en problemas de tipo regional".

Arte y Cultura

"EL SACRIFICIO", de JULIO DE LA VEGA.- La obra teatral "El Sacrificio" del escritor Julio de la Vega será presentada próximamente por el elenco del Teatro Nacional Popular, dirigido por Eduardo Cossío. La fotografía presenta una escena de la obra durante los ensayos que actualmente realiza el citado grupo.

"El Sacrificio" plantea el tema de las jóvenes generaciones actuales enfrentadas a los problemas trascendentales del ser humano.

Julio de la Vega es una de los poetas más importantes de la actual lírica boliviana. Hace pocos meses publicó una novela que vigoriza la nueva corriente narrativa del país. Y próximamente estrenará, junto al TNP, su nueva obra de teatro.

Fue convocado un concurso internacional de cuentos

La Sociedad de Festejos San Pedro, de La Felguera (Asturias, España) convoca por decimoséptima vez su Concurso Anual de Cuentos.

El premio que será adjudicado al ganador del certamen es de 30.000 pesetas (aproximadamente 450 dólares).

El concurso se realizará de acuerdo a las siguientes cláusulas:

1o. Podrán concurrir todos los autores que lo deseen, nacionales o extranjeros, sea cualquiera su residencia, siempre que el cuento esté escrito en Lengua Castellana.

2o. El tema será de libre elección de los autores y el cuento ha de ser rigurosamente inédito.

3o. Los originales se firmarán con seudónimo, llevando un lema al frente. Junto con ellos vendrá el nombre y dirección del autor en sobre cerrado, y en el exterior de éste, figurarán el seudónimo y el lema.

4o. Los trabajos se presentarán por triplicado, mecanografiados por una sola cara y a dos espacios. La extensión será de seis a quince folios.

5o.- El premio no podrá ser dividido al declarado desierto.

6o.- El galardonado, procurará estar presente en el acto de la recogida del premio, el día 28 de junio próximo

7o.- El plazo improrrogable, de admisión de originales, finaliza el día cinco (5) de abril próximo admitiéndose los trabajos que se hayan presentado en las Estafetas de Correos, con esta fecha. El envío se hará al Apartado 90 de La Felguera (Asturias).

8o.- El cuento premiado queda a disposición de la Sociedad de Festejos de San Pedro, que lo editará, sin intención de lucro, en la revista anual de fiestas. No se devolverán los trabajos que no se hayan solicitado previamente antes del 31 de julio de 1972. Pasada esa fecha se destruirán.

9o.- Todos los concursantes recibirán amplia información sobre el desarrollo del Concurso.

10o. El Jurado Calificador estará integrado por figuras literarias de prestigio nacional, siendo su fallo inapelable. El fallo será antes de la primera quincena de junio próximo.

Literatura polaca confirmó sus tendencias liberales

-VARSOVIA, 8 (AFP).- El décimo Octavo Congreso de los Escritores Polacos, celebrado recientemente en Lodz, confirmó las tendencias liberales que se habían manifestado durante la elección de delegados.

Por primera vez desde hace muchos años, se ha sabido que hubo dos candidatos para la presidencia de la Unión de Escritores. El presidente saliente, Jaroslaw Iwaszkiewic, de 78 años de edad, obtuvo 62 votos contra 49 para el otro candidato, Igor Newerly, de 68 años.

Viejo comunista, que había publicado la mayor parte de sus obras en la época stalliniana, Newerly se había pronunciado en 1968 contra la censura, defendiendo a un escritor que había caído en desgracia, Pawel Jasienica. En ese momento abandonó incluso las filas del partido. Y aunque no puede decirse que sea hostil al poder establecido, su candidatura es interpretada por los observadores como un compromiso entre las diferentes tendencias.

La elección de los 113 delegados del Congreso se habían desarrollado también en una atmosfera de liberalismo. Entre los diez primeros elegidos, figuraban algunos escritores que habían sido severamente censurados cuando ejercía el poder la anterior dirección del partido. Entre esos escritores "malditos", el novelista Jerzy Andrzejewski y el poeta Antoni Slonimski. Entre los no elegidos había, por el contrario, varios representantes de la línea dura.

El comité directivo de 24 miembros fue parcialmente renovado. El vicepresidente de la Unión, Jerzy Putrament, ex embajador en Francia, no había obtenido en la primera vuelta del escrutinio el número necesario de votos. En la segunda votación resultó elegido finalmente.

Entre los escritores elegidos en la primera votación figuraba Jerzy Lisowski, traductor de obras polacas en francés y laureado del premio francés de la traducción en 1972, Andrzej Kijowski, escritor y publicista católico, así como el escritor comunista Tadeusz Holuj.

COMISION NACIONAL DE REFORMA UNIVERSITARIA

Escuela de aplicación de la UNIVERSIDAD TUPAC KATARI

COMUNICADO # 0013

Se insinúa a los ex-profesores de la Escuela de Aplicación que hasta el 15 del presente mes, entreguen las libretas de calificaciones de los alumnos, al Sr. Lic. Napoleón Vilaseca en la Escuela Brasil (Horario Nocturno).

La Paz, 8 de febrero de 1972

Comedia musical será presentada el viernes

-Por segunda vez, desde junio del año pasado, el público de La Paz tendrá la ocasión de ver junto con una de las producciones de ópera jocosa de Gian - Carlo Menotti - El Teléfono -, los fragmentos más pintorescos de " Oklahoma", la comedia, musical de mayor raigambre popular en los Estados Unidos, principalmente del oeste norteamericano.

Ambas obras serán presentadas el viernes, a las 8:15 p.m., con auspicio del Centro Boliviano - Americano (CBA) altos del edificio del Banco Nacional a través de la interpretación de los esposos Beverly y Kent Herath.

Beverly y Kent se presentaron por primera vez con "El Teléfono" en la ciudad de Córdova, República Argentina, en 1958. Años después en 1965, la misma pareja actuó con el "hit musical de Oklahoma durante ocho noches, en el Teatro Municipal de Lima, Perú.

Kent Herath ha cantado en numerosos recitales en los Estados Unidos y América Latina. Su esposa, que es graduada en canto de Capital University de Columbus, en Ohio, ha sido directora del Teatro Musical de Terapia del Hospital del Estado de Ohio.

"El Teléfono", con notable influencia de la moderna ópera italiana, consta de un acto y tiene sólo dos personajes, que son novios, y un tercer protagonista — que es el principal — y es el teléfono.

La actuación que ofrecerá el CBA, como una muestra de la música de los Estados Unidos, es gratuita.

Fue adjudicado Premio del Humor en París, ayer

PARIS, 8 (AFP).- El Gran Premio de la Academia del Humor 1971 fue concedido hoy, a título póstumo, a Henri Jeanson, fallecido el seis de noviembre de 1970 por su obra publicada en las Ediciones Stock: "70 años de adolescencia".

A propósito de la biografía escrita por Clifford Irving

Por MARTIN FRANK

NUEVA YORK. El "affaire" Clifford Irving-Howard Hughes ha llegado al desenlace.

Cuando hace un par de semanas, Clifford Irving, el autor de la supuesta biografía del multimillonario Howard S. Hughes, se enteró de que el Banco Suizo de Crédito, con sede central en Munich, sospechaba que fuese su mujer quien había depositado los tres cheques de McGraw-Hill, retirando luego la suma total de 650.000 dólares, se apresuró a tomar, en el aeropuerto de Nueva York, un avión de la Iberia, para dirigirse a Madrid, y desde allí a la isla baleárica de Ibiza, donde estaban su mujer y sus dos hijos.

El matrimonio Irving había comprado en Ibiza una vieja casa de campesinos, la había reacondicionado y allí vivían plácidamente: él escribiendo, y ella cuidándose de sus hijos y pintando.

Ibiza, la más meridional de las Islas Baleares, es pequeña, de clima delicioso año en invierno, y allí se está muy bien: la vida es barata, reina la calma y no hay el "frot" y la "pollution" de las grandes ciudades modernas. Ibiza además, tiene su historia: allí nació el año 247 antes de J.C. Aníbal, el general cartaginés que llevó a cabo la proeza de atravesar los Alpes y atacar a los romanos por la espalda con un ejército en el que participaron los elefantes... Durante la guerra civil española (1936-1939) Ibiza fue la única isla de las Baleares que siguió fiel a la República.

Ahora, sumergidos en la bruma de la historia Aníbal y la República, Ibiza atrae a los artistas europeos y americanos, entre los cuales se encontraban los Irving.

Clifford Irving, joven novelista norteamericano, y Edith Sommer suiza (no alemana, como se dijo equivocadamente al comienzo) se conocieron en Ibiza y se casaron. Ella procede de la burguesía suiza. Su padre, al morir, le dejó una renta de 9.000 dólares anuales. Tiene 36 años.

Clifford Irving, yendo y viniendo de Ibiza a Nueva York, preparaba un golpe sensacional: la autobiografía del industrialista Howard Hughes, por la que el editor McGraw-Hill, de Nueva York le aseguró 500.000 dólares. Su publicación representaría para él el paso del casi anonimato a la fama literaria.

En los planes de Clifford Irving había mucho de imaginación. Logró convencer a los dirigentes de McGraw-Hill y al magazine "Life" que Howard Hughes había depositado en él toda la confianza revelándole los misterios de su vida amorosa y financiera. Las aportaciones que hacía en material redactado eran conchuyentes y sensacionales. La Autobiografía sería uno de los mayores éxitos editoriales del siglo.

"Life" contrató con McGraw-Hill la publicación de un extracto de la Autobiografía, en tres números sucesivos del magazine, pagando por ello 250.000 dólares.

El Book-of-the-Month Club, que cuenta con 1.250.000 suscriptores adquirirá el libro.

Una editorial de libros de bolsillo adquirirá los derechos de publicación, abonando 400.000 dólares.

Como negocio, la Autobiografía de Howard Hughes iba a ser fenomenal...

McGraw-Hill entregaba los cheques que correspondían a Howard Hughes, por derechos de autor, a Clifford Irving, para que éste, personalmente, los hiciese llegar al elusivo Hughes, enclaustrado en una isla de las Bahamas. Irving había dicho a McGraw Hill, que, por razones particulares, no convenía que los cheques fuesen extendidos a nombre de Howard S. Hughes, sino a H.S. Hughes.

Aquí había un cuento, claro está. La mujer de Irving, logró hacerse con un pasaporte falso a nombre de Herta S. Hughes, y con ese pasaporte se trasladaba de España a Zurich para depositar allí los cheques de McGraw Hill. La señora Herta S. Hughes firmaba delante del cajero del Banco Suizo de Crédito el cheque depositado: H.S.Hughes.

Cuando el Banco Suizo de Crédito, a base de las reclamaciones de los representantes de Howard Hughes y de las informaciones de Mc Graw-Hill sospechó que H. S. Hughes pudiese ser la mujer de Clifford Irving, invitó a los dos Irving a que se presentaran en Zurich para aclarar algo...

Presintiendo que el enredo iba a ser descubierto de un momento al otro, los Irving abandonaron Ibiza, trasladándose a Nueva York Al llegar aquí constataron que casi todo estaba ya aclarado...

El abogado que primeramente defendía a Clifford Irving dijo que siendo su especialidad las cuestiones civiles y no los asuntos criminales, dado el giro que habían tomado las cosas, renunciaba a continuar la defensa. Irving tomó otro abogado. Y aconsejado por él, en el juzgado, el día 29 de enero confesó que, en efecto, era su mujer la que utilizando el nombre de Herta Hughes había depositado -y retirado después- en el banco de Suiza la suma de 650.000 dólares que McGraw destinaba a Howard Hughes como derechos de autor.

Todo el tinglado del enredo se desmoronó por completo. Se rompió el cántaro: fue como en el cuento de la lechera.

El lío ha dado lugar a muchas ocurrencias. Una de las más divertidas es que la firma especializada en cuestiones grafológicas que contrató McGraw-Hill para averiguar la autenticidad de los escritos de Howard Hughes, aseguró que los cheques depositados en el Banco Suizo de Crédito, no había duda, llevaban la firma auténtica de Howard Hughes...

TORA TORA TORA!

¡La Película Más Espectacular Jamás Filmada!

20th Century-Fox
Color por DE LUXE® PANAVISION®
CINE "16 DE JULIO"

CORPORACION MINERA DE BOLIVIA

CONVOCATORIA A PROPUESTAS:

CC-1/72, PEDIDO 27940 FIERRO EN PLANCHA
CC-2/72, PEDIDO 27941 FIERRO ANGULAR
CC-3/72, PEDIDO 28040 FIERRO VARIAS CLASES

Se comunica a los señores representantes de las firmas que recogieron los pliegos de especificaciones correspondientes a las convocatorias de referencia, que el plazo de presentación de propuestas fue ampliado hasta horas 12 m. del día jueves 2 de marzo próximo.

La apertura de propuestas se llevará a cabo el mismo día, a horas 15:00.

GERENCIA DE ADQUISICIONES

La Paz, febrero 8 de 1972

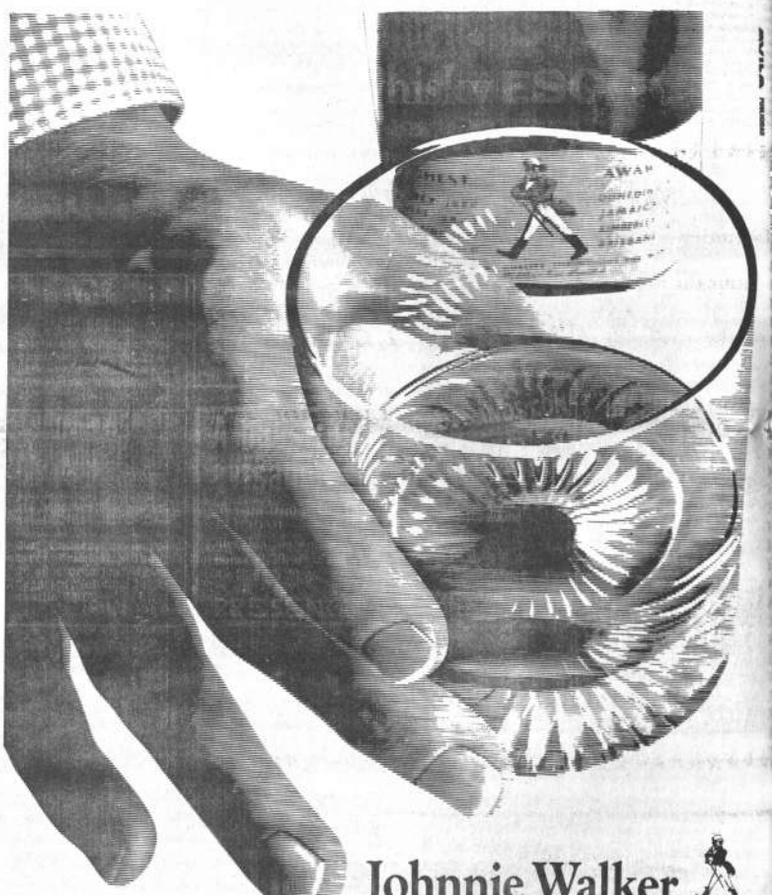

Johnnie Walker

Nació en 1820 sigue tan campante.

EL GENUINO whisky ESCOCES

GRACE

Avisos Notables

Libretas Militares
Servicios auxiliares - dispensación, redención postergaciones, rectificaciones, reposiciones. Partidas de nacimiento. Ingavi 958, Telef. 30364 (8-10/24123.-)

Cámaras fotográficas
"Regula", alemanas, - realizo "Electrónica 35" "Climatic IA 24 por 36 mm. "Sprinty C". Todo $b. 3.800.— Acosta 289 altos, San Pedro, Depto. RIOS, teléfono 29491. (8-10/24123.-)

POR ENFERMEDAD
vendo taxi Ford 1962 Ref. Plaza San Francisco, todo el día (7-9/24115)

Por enfermedad
Vendo taxi Ford 1962, todo al día. Ref: Plaza San Francisco (8/10/24115.-)

Clínica de televisores
Calculadoras electrónicas, equipos estereofónicos, teléfono 83584. (8-17/24119.-)

Anticrético
Pieza pequeña, Bolívar 748, dep. 3 (8-10/24122)

Góndolas
Se reserva pasajes a Oruro día sábado 12, salidas hs. 6.30 y 7 pm. dirección Graneros 503 teléfono 24506 (8-9/24114.-)

Se comunica
Al público en general que habiéndose extraviado la Libreta de Ahorro No. 11797 de Angel Flores, expedida por el Banco Central queda nula por haberse extendido el duplicado. (9/24143.-)

Reparamos radios televisores
A domicilio, teléfono. 51016. (8-10/24132.-)

De ocasion
Vendo heladera Electrolux nueva. Villalobos - 1581, teléfono 23517. (9/24145.-)

Reparo radios televisores
A domicilio, teléfono - 51649. (9-11/24105.-)

Alquilamos tienda
Calle Cañada Strongest 1563. (9/24136.-)

Vendo residencia
En media construcción, cinco dormitorios, tres baños y dependencias - completas, teléfono — 25375. (9-10/24138.-)

Tramites militares
Libretas, sustitutivos,- jubilaciones, declaratoria beneméritos, gestiona BENEMERITO DANIEL ARDUZ, Procurador Causas, ex-Secretario Tribunal Militar, 30 años práctica, Sagárnaga 161, teléfono 24058 casilla 3807. (9-13/24131.-)

Vendo motobomba
Nueva cuatro pulgadas, precio regalado $b. 5.000.- Jáuregui 2241, teléfono 41848. (9-11/24304.-)

A nuestros avisadores
Nuestro Depto. de PUBLICIDAD atiende todos los domingos de horas 9.30 a 12.30 y de 18.00 a 20.00.
PRESENCIA

NATIONAL

TODOS SANOS CON Opotónico VITAMINADO

¡Pida en su farmacia

INSCRIPCIONES

Ciencias Comerciales
- SECRETARIA
- SECRETARIA ESTENODACTILOGRAFIA, EN 1 AÑO
- Dactilografía
- Taquigrafía
- Relaciones Humanas Práctica de Oficinas.

Inscríbase en Evaristo Valle No. 150 - Tel.- 21265.

INSTITUTO 'BRASILIA'

Tres grandes de la alta costura francesa

Saint Laurent, Nina Ricci y Pierre Cardin

Por: MARIA FORTUNATA PRIETO (EFE)

El 24 de enero, comenzaron las exposiciones de alta costura para temporada primavera-verano, con grandes firmas -Saint Laurent, Nina Ricci y Pierre Cardin- que ya anunciado que abandonaría la alta costura para dedicarse exclusivamente a un "Pret á porter" de lujo, que ya presentaría cuando los salones y desfiles correspondientes, en octubre próximo.

El primero en dar la nota fue Saint Laurent, que anunció su debut a raíz de la colección de invierno, en agosto 1971, armando bastante revuelo por constituirse en cierto modo un fracaso de colección, un bajón de categoría pero sus razones parecen bien sólidas y vienen a coincidir con las de sus colegas que posteriormente siguieron su ejemplo: la importancia adquirida por el "Pret á Porter" es, en definitiva, la que determina la moda y obliga a continuar una costura de alto a medida, a precios carísimos y en cantidad muy limitada, casi contra corriente. Los tiempos cambian y los modistas, como todas otras profesiones artesanas tienen que reconvertirse adaptándose a los imperativos de nuestra época.

Este año se cumple el primer decenio de la firma Saint Laurent, pero es sabido que este joven modisto había trabajado antes como modelista con el llorado Christian Dior a quien sucedió al frente del taller, cuando aquel murió. Su personal talento le ha permitido ganar en estos años una clientela sólida, pero su mayor mérito es sin duda el estilo "Rive Gauche", más dirigido a una juventud distinguida que compra directamente en las "Boutiques" que con dicho nombre ha ido proliferando en París -primero en el barrio de Saint Germain, es decir en la "Rive Gauche" del Sena, y ahora también en la derecha, y en todas otras ciudades europeas y americanas, se prevé para el otoño de este año la apertura de otras veinte tiendas con la enseña "Rive Gauche" y parece que en este circuito comercial el negocio va muy bien, no obstante, Saint Laurent declara que para él la alta costura seguirá siendo un "Laboratorio indispensable para preservar la artesanía sin la cual París perdería su carácter de ciudad de la moda", lo que puede traducirse por la posibilidad de que esas privilegiadas clientes del "Tout Monde" podrán seguir encargándoles modelos exclusivos a medida y .... a precios fabulosos.

¿Tal vez Catherine Deneuve y la duquesa de Windsor?. ¿Probablemente Gabriela de Saboya Balkány y Gracia de Mónaco?.

En cuanto a su colección de Primavera-Verano, digamos que es fatalmente masculina aunque abundan los pantalones, con saharianas de algodón, fruncidas al talle, blazers galonados con grandes solapas puntiagudas, muchos vestidos camiseros bastante graciosos en crepé estampada de flores, chaquetillas fruncidas en la espalda, algunos shorts y muchas faldas plisadas de lunares con una sencilla blusa y un cardigan largo de punto, como siempre, trajes -pantalón a base de amplio gaban azul marino, blanco o rojo y un jersecito fino de rayas sobre los pantalones anchos al estilo de 1930. Para la noche, volantes y escotes generosos, tafetanes, linguidos crepés, finos trantes, espaldas desnudas y altos tacones en las mandalfas de pulsera.

Gerard Pipart, el diseñador de Nina Ricci declara sin ambages: "El aspecto mecenas de la alta costura ha terminado, hay que vivir con la época", y añade que hace más de un año que la idea del "Pret a Porter" de lujo la andaba rondando como mejor solución.

Patarse a trabajar para preparar una colección en la que, forzosamente, se pierde dinero, no puede ser una forma de trabajo continuada, es una situación falsa. El gran éxito de la colección "Miss Ricci" el año pasado incitó a monsieur Ricci -hijo de la famosa modista, que creó la marca hoy fallecida- a revisar la organización de su negocio y le llevó a presentar una colección "Pret a Porter" de lujo en octubre, al tiempo que los confeccionistas en general, Exito comercial: una cifra de venta que supera cuatro veces la de la alta costura. "Cuando se tiene la responsabilidad de una empresa que ocupa doscientas personas, no pueden descuidarse estas consideraciones", confiesa Gerard Pipart.

Naturalmente, montar esta nueva organización requiere su tiempo y aún se tardará en hacer funcionar la casa con nuevo engranaje, por de pronto, no se hace colección de alta costura, limitándose a presentar de nuevo a los fieles compradores (sobre todo de Estados Unidos) que acuden a París a fin de entre los modelos ya conocidos en París desde entonces, con algunos otros pensados más especialmente para la clientela del extranjero, pero el proyecto va encaminado a llegar a la solución de dos colecciones al año, una para cada temporada, sin distinción de categoría. Como la confección es de todas maneras excelentes, y Pipart reconoce que diseñar para lo que se llama alta costura o "Pret a Porter" es para él exactamente lo mismo, todo serán ventajas: los precios disminuyen notablemente y la distinción característica de su buena corte queda garantizada.

No le falta razón a Pipart cuando afirma que el sistema de elegir modelo, tejido, accesorios, y tener que pasar por pruebas latosas no es siempre posible y casi nunca convincente, puesto que se ve de antemano lo que va a resultar sobre la cliente.

"La gran fuerza de convicción del "Pret a Porter" es la imagen inmediata de lo que se busca, una mujer desea comprarse tal o cual cosa, se prueba varios modelos que le gustan hasta que da con el que mejor le va y se acabó el problema". La "Griffe" Ricci preconiza siempre una elegancia refinada, sin concesiones a la vulgaridad y al "Kitch" que invade la calle. Su colección de Primavera-Verano es muy femenina, con los hombros y el talle marcados, mayor volumen en las faldas... y en los pantalones, que son abundantes y casi siempre anchos especialmente en crepé, tanto para la calle como para la noche, mucha amplitud igualmente en los trajes de noche, cuando no son ceñidos "fourreaux" moldeando el cuerpo. Deliciosos trajes de chaqueta (falda o vestido) con mangas cortas y abrigos de entretiempo amplios con vestido armonizado en los mismos tonos.

Pero hoy recibimos una circular de la casa Ricci en la que nos da esta noticia de última hora: Nina Ricci nos aclara -desmintiendo un poco en cierta forma lo que muy claramente nos había dicho antes- que "no abandona totalmente la alta costura que seguirá siendo su terreno de creación,

Misas

Fanny Portugal v. de Aramayo del Pozo, esposa; Bertha G. v. de Portugal, madre política; Velia, Betty, Arturo, Víctor, Oscar Vicente y Estela Portugal Gutiérrez; José Sanginez Linares, Franklin Terán y Jaime Ibáñez Villcalva, hermanos políticos; primos, sobrinos y demás familia del que en vida fue,

† Sr. Dr. RAFAEL ARAMAYO DEL POZO

ruegan a sus amigos, colegas, dirigentes de la Federación Departamental de Maestros Urbanos de La Paz asistir a la misa de rógueen recordando los ocho días de su sentido fallecimiento mandarán oficiar en el templo de Santo Domingo hoy a horas 10 y 15 a.m.

Favor que reconocerán los dolientes.

Lucio, Humberto, Alicia, Alcira, Carmen Arteaga, hijos; Juan B., Manuel, Dina y Emma Arce, primas hermanas; los hijos políticos, nietos, sobrinos y demás familia de la que en vida fue ejemplar y abnegada madre,

† Sra. JULIA DE RIVERO Vda. de ARTEAGA
Q. E. P. D

ruegan a sus amistades, amigos y personas piadosas, muy especialmente al personal de Fábrica Nacional de Tejidos "Fanase", se dignen asistir a la misa que recordando los seis meses de su llorado fallecimiento, mandarán oficiar el día jueves 10 de febrero a horas 10,30 a.m., en la Basílica Menor de San Francisco.

Su asistencia a este acto de piedad cristiana será eternamente agradecida por la familia doliente.

La Paz, febrero de 1972

El duelo se despide en la puerta del templo.

Carlos Ernesto Silva G., esposo; Armindo, Magda, Estela, y Juan Villegas Sardón, hermanos; Alejandro Machicao, Humberto Alvarez, Luis Rico y Norka Vargas de Villegas, hermanos políticos; Lourdes de Céspedes, Delia Machicao, Hugo, ausente, Wilma, Beatriz Alvarez, Fernando, Carlos y María Ríos, María, Eliana Villegas, Waldo Céspedes, sobrinos; Mónica y Ronald, nietos; los tíos, primos y demás familia de la que en vida fue ejemplar esposa,

† Dña. NEPTALI VILLEGAS DE SILVA
Q.E.P.D.

ruegan a sus amigos y personas piadosas, se dignen asistir a la misa que en sufragio del alma de la extinta y recordando los tres meses de su llorado fallecimiento se mandará oficiar el día viernes 11 del presente, a horas 10 y 30 en la Basílica Menor de San Francisco.

Favor que comprometerá la eterna gratitud de la familia doliente.

El duelo se recibe por tarjeta.

No circulan invitaciones especiales.

Misa

AGRADECIMIENTO E INVITACION

La familia del que en vida fue,

† GUILLERMO S. CERVANTES DEL CARPIO

agradece infinitamente a la Colonia Peruana, personas piadosas, amigos y familiares que acompañaron el sepelio, enviaron ofrendas florales y que de toda forma hicieron llegar sus muestras de pesar por el fallecimiento del extinto, e invitan a la misa de cabo de mes y cumpleaños, que se ha de oficiar en el templo de San Juan de Dios, el día de mañana 10 de febrero, a horas 11 a.m.

Reiteramos nuestro agradecimiento anticipadamente este acto de piedad cristiana.

Fallecimiento

En la paz del Señor y confortado con los auxilios de la Santa Religión Católica y la Bendición Papal, ha dejado de existir el que en vida fue abnegado padre y ejemplar esposo,

† Sr. Don DANIEL ZEGADA CABA

Benemérito Inválido de la Guerra del Chaco

Q. E. P. D.

Carmen Rosa, María Elena, Amanda, José Guillermo, Daniel, Alberto (ausente), hijos; Gilka B. de Zegada, Marta Q. de Zegada, María Eugenia F. de Zegada (ausente), Herbert Konrad, hijos políticos; Daniela, Astrid, Eric, Petra, Rodrigo y Claudia Verónica, nietos; hermanas y demás familiares, ruegan a los sobrevivientes del Destamento 111, Reg. Azurduy, residentes chuquisaqueños, a sus amistades y personas piadosas, se dignen asistir a la traslación de los restos mortales del extinto al Cementerio General el día 10 de febrero de 1972, a horas 10,00 a.m.

El cortejo fúnebre partirá de la calle Belisario Salinas, Pasaje Cardón Nº 18 (entre Ecuador y Abdón Saavedra).

Será favor que comprometerá la gratitud de la familia doliente.

Misa

La familia de la que fue dignísima y ejemplar madre

† Sra. Dña. EDELMIRA ROJO V. DE ACHA
Q.E.P.D.

ruega a sus parientes, amigos y personas piadosos, se dignen asistir a la Misa que se celebrará en su memoria, conmemorando el primer y doloroso año de su sentido fallecimiento, que se efectuará en la Iglesia de María Auxiliadora, el día Jueves 10 del presente mes, a horas 12.--

El duelo se recibe por tarjeta.

La Paz, Febrero de 1972.

Fallecimiento

La DIRECCION Y PERSONAL DEL SERVICIO NACIONAL DE CAMINOS, tiene el sentimiento de comunicar el fallecimiento de su Asesor Legal en Cochabamba.

† Dr. GASTON CASTELLANOS RUIZ

(Q.E.P.D.)

EL DEPARTAMENTO LEGAL DEL SERVICIO NACIONAL DE CAMINOS tiene el sentimiento de participar el fallecimiento de su Colega Asesor Legal en la ciudad de Cochabamba.

† Dn. GASTON CASTELLANOS RUIZ

(Q.E.P.D.)

La Paz, 8 de Febrero de 1972.

WOLLGAST LTDA.

Comunica a su distinguida clientela la llegada de sus famosos productos "BRAUN", industria alemana

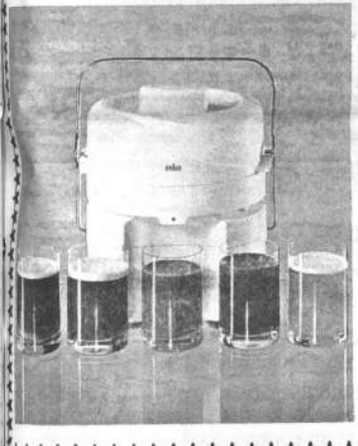

Extractoras

Licuadoras

Batidoras

Estufas, etc.

Dirección: AV. CAMACHO No. 1302 ESQ. COLON.

TELEFONO 55153.

CASILLA 876

BANCO CENTRAL DE BOLIVIA

Notificación a: ALBERTO BARRIENTOS y OSCAR PEREZ

EDICTO

El Dr. Hector Escóbar Anaya Juez Octavo de Partido en lo Civil, de la Capital, etc.

HACE SABER: Que dentro del juicio ejecutivo seguido por el BANCO CENTRAL DE BOLIVIA contra ALBERTO BARRIENTOS y OSCAR PEREZ, sobre cobro de pesos ($bs. 7.000.-) se ha dispuesto lo que a continuación se transcribe: SENTENCIA DE FOJAS - VEINTIUNO.- Sentencia.- En el juicio ejecutivo seguido por el Banco Central de Bolivia contra Alberto Barrientos, sobre cobro de pesos.- Vistos: La demanda de fs. 5, y todo lo obrado.- Considerando: Que a fs. 5, en fecha 18 de enero de 1966, Froilán Cavero Ugarte en representación del Banco Central de Bolivia, acompañando la letra de cambio No. 75142, de fs. 1ra, debidamente protestada, inicia acción ejecutiva contra ALBERTO BARRIENTOS, cobrándole la suma de siete mil pesos bolivianos, más intereses y costas del juicio, por lo que protestando abonar justos y legítimos pagos, pide se proceda conforme a lo determinado por los Arts. 430, del C. Mercantil y 437 del Pdto. Civil Asimismo, solicita se emplace a Oscar Pérez Franco para que reconozca la firma y rúbrica que tiene estampada.- Que, dictado el auto de solvendo a fs. 5, vta. contra el deudor Alberto Barrientos y la citación de Oscar Pérez Franco, estos fueron notificados por edicto de fecha 9 de octubre de 1969, sin que el ejecutado haya comparecido al Juzgado para oponer las excepciones que pudieran favorecerle, quedando en consecuencia firme y subsistente el referido solvendo. En cuanto al emplazado Oscar Pérez tampoco se presentó al Juzgado para reconocer su firma y rúbrica, prosiguiéndose empero la acción únicamente contra el deudor principal.- Que, notificado igualmente por edicto el ejecutado Alberto Barrientos, en fecha 22 de octubre de 1969, según publicación de fs. 11, con el término del encargado, tampoco compareció para oponer excepciones perentorias, quedando por tanto justificada la demanda de fs. 5 POR TANTO:- El Juez Octavo de Partido en lo Civil de la Capital, a nombre de la Nación y en virtud de la jurisdicción que por ella ejerce, administrando justicia en primera instancia, FALLA, declarando probada la demanda de fs. 5, y en consecuencia haber lugar a proseguirse con los demás trámites del juicio, hasta la subasta y remate de los bienes embargados o por embargarse propios de ALBERTO BARRIENTOS ROSALES, para que con su producto se haga pago el Banco Central de Bolivia, de la suma de Siete mil pesos bolivianos. ($b. 7.000.-) mas intereses legales, gastos y costas del juicio. En caso de apelación, présiese por la entidad bancaria ejecutante, la respectiva fianza de resultas, de conformidad al Art. 449, del Pdto.- Esta sentencia que se tomará razón en el libro respectivo, la pronuncio, signo y firmo en la ciudad de La Paz, a los veinte días del mes de diciembre de mil novecientos setenta y un años.- Firma.- Hector Escóbar Anaya.- Juez del Juzgado 8o. de Partido en lo Civil.- Firma.- Jorge Forgues.- Secretario del Juzgado 8o. de Partido en lo Civil.- MEMORIAL DE FOJAS VEINTITRES Señor Juez de Partido en lo Civil- Pide notificación por edicto.- Leonardo Lizón.- Pdr. por el Banco Central de Bolivia, en el juicio ejecutivo seguido contra ALBERTO BARRIENTOS y OSCAR PEREZ sobre cobro de pesos, a Ud. respetuosamente digo: De acuerdo a las representaciones del Sr. Escribano de Diligencias del Juzgado y la Policía Judicial, pido a Ud. se sirva notificar a los ejecutados mencionados mediante edictos publicados en la prensa local, de conformidad a lo dispuesto por el Art. 141 del Pdto. Civil.- Será Justicia.- Etc. La Paz, 14 de enero de 1972.- Firma.- Santiago Mollinedo.- abogado.- Firma.- Leonardo Lizón.- Pdr. AUTO QUE LE SIGUE:- Sello del Juzgado.- A 15 de enero de 1972.- Vistos: La representación del Escribano de Diligencias del Juzgado y la Policía Judicial, que antecede, notifíquese a Alberto Barrientos y Oscar Pérez, mediante edictos publicados en la prensa local de conformidad a lo previsto por el Art. 141 del Pdto. Civil.- Firma.- Héctor Escóbar Anaya.- .Juez del Juzgado.- Firma.- Jorge Forgues.- Secretario del Juzgado.-

Es librado en la ciudad de La Paz, a los siete días del mes de febrero de mil novecientos setenta y dos años.

JORGE FORGUES VALVERDE
Secretario del Juzgado 8o. de Partido en lo Civil

P.O. del Sr. J. 8o. de P. en lo C.

La señorita ZENOVIA QUIÑONEZ GABRIEL, egresó del Instituto Normal Superior "Simón Bolívar" de esta ciudad como Profesora de Matemáticas y Física, hecho que motivó las congratulaciones de sus parientes.

Perforadoras de roca

Atlas Copco

COMPLETAS CON: LUBRICADOR Y AVANCE INCLUIDOS

BBD 12

Para: O

IMPORTACION DIRECTA

ENTREGA INMEDIATA

GRAN STOCK DE REPUESTOS

RH 571

RH 656 4W

BBD 90

FABRICACION, VENTA Y SERVICIO POR LA ORGANIZACION MUNDIAL ATLAS COPCO

HANSA Ltda. La firma boliviana de su confianza con mas de 60 años al servicio del país

DEPTO. TECNICO Tels. 42636 - 55219 - 53661

Sucursales: COCHABAMBA - ORURO - POTOSI - SANTA CRUZ - SUCRE - TARIJA - VILLAZON

En el hogar **HANSA** *hay...*

· DISEÑO PRACTICO
· Regulación automatica.

MARCAS DE PRESTIGIO MUNDIAL PARA SU HOGAR

LA LUSTRADORA IDEAL PARA SU HOGAR, ES UNA:

Electrolux

HANSA LTDA DEPTO. MERCADERIAS

LA PAZ Cochabamba, Oruro, Potosí, Santa Cruz, Sucre, Tarija y Villazon

LA FIRMA BOLIVIANA DE SU CONFIANZA

Sociedad Rural Boliviana pide que el Estado haga pago de indemnizaciones

La Sociedad Rural Boliviana ha enviado la siguiente carta al Ministro de Agricultura y Asuntos Campesinos, José Gil Reyes:

Señor Ministro:

En el Congreso Campesino que se llevó a cabo últimamente en Sacaca el señor Presidente de la República, coronel don Hugo Banzer Suárez, entregó a los campesinos un Decreto Supremo por el cual libera a estos del pago, a los propietarios de haciendas, de las indemnizaciones que les "adeudan por las parcelas de tierra que recibieron siguiendo los dictados de la Ley de Reforma Agraria.

La Sociedad Rural Boliviana, que reúne en su seno a todos los agricultores y ganaderos del país siempre se distinguió por su afán de mejorar la situación de los campesinos y estuvo de acuerdo con todos los beneficios que en su favor dictaron los gobiernos, como lo prueba: 1o.- Su actuación durante la guerra del Chaco cuando, saliendo contra la movilización indiscriminada de campesinos de edad avanzada, obtuvo del Estado Mayor General, la disposición por la cual los mismos dados se comprometían a enviar a los cuarteles un porcentaje de sus trabajadores, fijado por aquella reparticiòn, de manera que no faltaran soldados en el frente de batalla ni tampoco se perjudicara la producción agropecuaria que alimentaba ese frente; 2o.- Su destacada actuación en el Congreso Campesino convocado y llevado a cabo durante el Gobierno del Coronel don Gualberto Villarroel, y 3o.- Es también una prueba de éste acerto el oficio que en 4 de octubre del año pasado dirigimos a Ud. señor Ministro, y que planteaba una forma de solucionar el problema propietario-campesino. Respaldaba la Sociedad Rural por estos antecedentes aplaude la iniciativa del señor Presidente al subrogar para el Es-

EJEMPLO...

(Viene de la página 3)

La Declaración Conjunta firmada por los Cancilleres de Bolivia y Brasil ha sido una de las más positivas que se puedan haber acordado en el plano latinoamericano. En este documento se enunciaron los objetivos principales que serán refrendados por los Presidentes de Bolivia y Brasil, cuando se entrevisten en Corumbá. Se concreta la ayuda del Brasil a Bolivia, como plan prioritario en la entrega de cinco millones de dólares en maquinaria caminera para la construcción de redes viales de vinculación en el Departamento del Beni. En posteriores artículos me referiré a los alcances de cada uno de los puntos acordados en la Declaración que firmaron los Cancilleres Gutiérrez y Barbosa.

tado la hipoteca de las parcelas dotadas a los campesinos y que se hallan a cargo de éstos. Aplaudimos, decimos esa actitud porque difiere diametralmente de las normas que el Gobierno de 1953 adoptó para la aplicación de la Reforma Agraria, que lo hizo con un sentido político demagógico, aplicando los términos duros de dicha ley sólamente a aquellos propietarios que no eran su partidarios políticos, a los cuales les privaba de hacer prevalecer sus derechos, encuadrados dentro los dictados de la misma ley, como son: su trabajo personal durante un número de años, sus conocimientos técnicos, ni sus inversiones en maquinaria, ganado, etc usurpando de esta manera sus tierras, sin compensación efectiva alguna; privándoles así de los recursos necesarios que les permitieran dedicarse a cualquier otra actividad económica y obligándolas a una vida casi mendicante en contraposición de lo que merece un empleado en cualquier comercio o industria quien, al retirarse, recibe deshaucio o indemnización por los años trabajados en esa firma.

Esperamos señor Ministro, que mediante su activa labor, el Gobierno del Presidente Banzer, restituya lo que es de la Constitución del Estado y leyes pertinentes que norman ahora la vida de todos los bolivianos, que, al reglamentar el Decreto a que hacemos referencia al comienzo de ésta nota, tomará también en cuenta los derechos de los propietarios, con el mismo sentido igualitario que tuvo para los campesinos, pagándoles, a la brevedad posible, la indemnización de que se hizo cargo el Estado y a la que tienen derecho de acuerdo a la Ley, tomando también en cuenta los daños sufridos emergentes de una Ley aplicada con parcialidad. Creemos oportuno, señor Ministro, recordarle, que mientras los propietarios no sean pagados por sus tierras los campesinos no serán dueños de ellas.

De la misma manera, señor Ministro, aquellos propietarios a quienes les dejaron una parte de sus haciendas después que la otra parte fuera distribuída a los campesinos, esperan que la reglamentación del decreto los libere de la obligación que actualmente tienen de solicitar al Consejo de Reforma Agraria para vender o alquilar sus pequeñas propiedades y que además no se les obligue a pagar el catastro por las parcelas entregadas a los campesinos hacen 19 años y de las que usufructuan desde esa fecha. También solicitan se especifiquen las garantías que se les otorgará no sólo para trabajar sus tierras sino aún para ingresar a ellas pues los auto nombrados "dirigentes campesinos" incitan a éstos a que expulsen a los propietarios y que saqueen y hasta quemen sus casas. Que éstos seudo dirigentes son los que incitan a los campesinos a cometer tales desmanes ha quedado plenamente demostrado cuando: por Radio Nueva América, uno de los campesinos que llegó a la ciudad en ocasión de la concentración de Campesinos de todo el departamento, que se llevó a cabo para nombrar a los delegados de La Paz al congreso de Sacaca, denunció que los dirigentes no dejaban omitir sus opiniones en las sesiones a los elementos de base, empleando para ello toda clase de argucias como barullos y hasta el uso de la fuerza por medio de "campesinos" que nunca conocieron el campo.

Esperando que Ud. señor Ministro, ponga toda su capacidad e influencia para que sea atendidos todos los pedidos expuestos en la presente nota, nos es grato expresarle las seguridades de nuestra mayor consideración.

SOCIEDAD RURAL BOLIVIANA.
Carlos Montes y Montes
Presidente

Hugo M. Portugal A.
Secretario

A los cuatro vientos

LA VERDADERA GRATITUD

Clarence Darrow (1857-1938) fue un abogado famoso en Estados Unidos en su tiempo. Liberal, aceptaba la defensa de los forjadores del movimiento obrero, cuando eran perseguidos por la justicia. Así, defendió a Eugene V. Debbs, organizador de una huelga ferroviaria y a "Big Bill" Haywood, organizador de los mineros. Defendía gratis a los pobres y se hacía pagar espléndidamente por los ricos.

EL JUICIO....

(Viene de la página 3)

rica Latina, del que volvió muy impresionado por las injusticias sociales observadas, más adelante viajó a Hanoi con otros pacifistas para traer de vuelta a tres prisioneros de guerra norteamericanos.

Por fin, en mayo de 1968, los hermanos Berrigan pasaron a las vías de hecho, quemando con napal los archivos del servicio de conscripción militar en Catonsville, a quienes les reprochan esta acción, contestaron: "Os escandalizáis cuando se quema papel. Pero no cuando se quema a niños".

Desde ese año su rebeldía está confinada entre las cuatro paredes de una celda, en la prisión de Danbury.

En una ocasión fue invitado por un club femenino a dictar una conferencia. Terminado el discurso, la presidente le dijo con gran entusiasmo:

- ¡Qué magnífico discurso Mr Darrow. ¿Cómo podemos testimoniarle nuestro agradecimiento y nuestra gratitud?

- Señora, - replicó Darrow - siempre, desde que los fenicios inventaron la moneda, sólo ha habido una respuesta a una tal pregunta.

REDUX ROLLER Combate el abdomen flácido y adiposo, la fatiga muscular, modela y adelgaza sin drogas ni dietas.

Compre su aparato gimnástico con catálogo, "GIMNASIO YORK", Comercio 1287 casi Colón.

TORA TORA TORA!
¡La Película Más Espectacular Jamás Filmada!
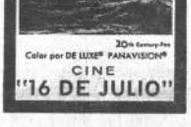
Color por DE LUXE® PANAVISION®
CINE "16 DE JULIO"

TODOS SANOS CON
Opotónico
VITAMINADO
Pida en su farmacia

Avisos Económicos

Libros - Revistas

Apareció el Silabario hispano americano
(Edición Boliviana)
Distribuye:
GISBERT Y CIA. S. A.
De venta en todas las Librerías del país

Departamentos - Habitaciones

SE ALQUILA
Dos habitaciones y cocina para matrimonio, calle Canadá No. 1146 frente a la Curtiembre Illimani por la falsa. (9-11/24301)

DOY ANTICRETICO
Departamento Miraflores "LA UNICA", Comercio 1013, teléfono 21035. (9/24149)

Neuro-Vimin
"INTI"
NEUROTONICO Y RECONSTITUYENTE BIOLOGICO

ALQUILO
Habitación amuebiada, independiente, servicio propio, persona sola, teléfono 27969, Sopocachi. (9-10/24140)

ALQUILO PIEZA
Amueblada, teléfono 55488. (9-10/24135)

SOPOCACHI
Alquilo a dos personas, hermoso dormitorio lleno sol, con pensión, teléfono 28079. (9-15/24141)

ALQUILO DEPARTAMENTO
Dos dormitorios, dependencias zona central "LA UNICA". Comercio 1013, teléfono 21035. (9/24149)

Préstamos - Dinero

PRESTO $b. 50.000.-
Hipotecarios, joyas, Ingavi 738. (9-10/24142)

Casas

VENDO CASAS
Miraflores, 4 dormitorios, otra en construcción Irpavi, Ref.: teléfonos 29303 - 24106. (8-11/24126.-)

Varios

ESCUDOS
Vendo, Mercado 951, teléfonos: 11880 - 56422. (8-10/24134.-)

PASTOR ALEMAN
Vendo. Ref: teléfono 82450. (8-10/24130.-)

CROWN
Radio-grabadoras, radio-grabadoras-Cassette- tocadiscos 3 en 1, televisores portátiles a batería y corriente vendemos. Comercio 897 esquina Sanjinés. (9-10/24144)

KARDEX
Remington de 550 y 1050 tarjetas vendo, Comercio 897 esquina Pedro Sanjinés, teléfono 28536. (9-10/24144)

MAQUINAS
De escribir Royal 16 y 21 pulgadas, flamantes vendo. Ref. Almacenes Arteaga. Comercio esquina Sanjinés, teléfono 24561 (9-10/24144)

MOTIVO DE VIAJE
Vendo máquina circular con escopio, en funcionamiento, Tarija No. 331. (9-10/24137)

PIEDRA CORTADA
Compro negra o morada, necesito cuadreador, Landaeta 404 teléfono 29998. (9/24302)

REFRIGERACION
Cargamos gas, reparaciones garantizadas, teléfono 27848. (9-12/24150)

COCINA ELECTRICA
Westinghouse 4 hornillas $b. 3,000.- Empresa Nacional FF. CC. Ref. Sr. Arturo Jimenez, calle Bolívar No. 724. (9-11/24147)

TORTAS NOVIA
Todo acontecimiento, bocaditos salteñitas, preparo, teléfono 51935. (9-12/24144)

PHILIPS
Tocadiscos corriente y pilas mixtos, radios, corriente-pilas. Lo mejor para ciudad, altiplano y trópico vendemos. Almacenes Arteaga, Comercio-Sanjinés. (9-10/24147)

ORQUESTA
Para sus fiestas, teléfono No. 53220. (5-14/23988)

CEPILLAMOS PISOS
A máquina, teléfono 53834. (2-16/24293)

CEPILLAMOS PISOS
Precios bajos, teléfono 27922. (5-10/23990)

Propiedades Terrenos

PROFESORES
Vendo o transfiero terreno en Pampahasi. Ref. James Freire 1902, Cancha Bolívar. (9-10/24303)

VENDO TERRENO
Guerrilleros Lanza esquina Ramón de Alava. Ref: teléfono 53224. (8-10/24127.-)

VENDO TERRENO
BARATO SANTUARIO COPACABANA, teléfono 22349. (8-11/24133.-)

Empleados

NECESITO
Chofer, Ref: teléfono 21010 (8-9/24123.-)

NECESITO COCINERA
Cama adentro con carnet. Vinchenti 990. Sopocachi. (8-10/24129.-)

Muebles

VENDO
Juegos de living 800 para arriba varios modelos. Tumusla 492, frente a la Notaría interior. (8-11/24120.-)

Técnicos

PINTADO
albañilería arreglo techos, canaletas Tel. 50935 (7-11/24116)

Vehiculos

SE VENDE
Camioneta Chevrolet 1956 de estacas, perfectas condiciones de funcionamiento. Ref. Parque Colón entre Potosí y Mercado. (9-11/24139)

SE VENDE
Auto Volkswagen. Ref. teléfono 29290. (9/24148)

VENDO JEEP
Nissan 1963 excelentes condiciones, capota de lona 8 asientos. Ref: teléfono 40590. (8-12/24118.-)

EN VENTA
Camioneta "Austin" modelo 68 buen estado. Ref: Boquerón 1745 (8-10/24128.-)

VENDO CAMIONETA
International modelo 71, Santa Cruz 132 esquina Figueroa. (5-12/23992)

NATIONAL

Guia Profesional

Médicos

Dr. ALBERTO MARIACA VALDEZ
Médico Cirujano
Medicina interna. Esp. Gastroenterología, estómago, intestinos, apéndice, hígado, vesícula biliar, páncreas, etc. Trastornos de la nutrición. Consultorio Plaza Venezuela, 3er. piso (Edificio - Sobima) (Altos O.K.), de hrs. 10 a 12.30 y de 14 a 16.30. Teléfonos: Consultorio 20837 - Domicilio 23832.

Dr. RUBEN CASTELLANOS ROJAS
Médico de Niños
Consultorio: 2º piso CAJA PETROLERA de 14.30 a 17 horas, teléfono 50461.
Domicilio: Rosendo Gutiérrez 642, teléfono 54413.
Atención de Urgencias.

Retornó:
Dr. FLORENCIO GUAMAN
Estudios: Europa - Estados Unidos.
Patología Ginecológica, enfermedades de la mujer. Cáncer. Diagnóstico científico en su Laboratorio de Anatomía Patológica. Consultorio: Potosí 876, planta baja, Of. 4.
Mañanas y tardes.
Teléfono 28404

Dr. ALFREDO RAMIREZ T.
Cirujano Urólogo
Estudios Universidad de Chile. Especialista en Cirugía y Enfermedades de los riñones, vejiga, próstata, genitales, esterilidad masculina, venéreas, etc. Consultorio Av. Camacho 1377, 2º piso, of. 4. Teléfono 25548. Domicilio 55415. Consultorio de 11 a 12 y de 17 a 19.

APARATO DIGESTIVO Y CIRUGIA GENERAL
Dr. RODOLFO NORIEGA UREÑA
UMSA, España, Italia
Estómago, hígado, vías biliares, intestinos, hernias, tumores, vórices, parasitosis, sondajes, hemorroides.
Edificio Sáenz 4 piso (Camacho esq. Loayza) Tels. 53975-82021
Casilla 4394. Hs. 15 a 20. Reservar hora.

Dr. GILBERTO ARRAZOLA
Neurología - Neurocirugía
Enfermedades y cirugía del Sistema Nervioso, cerebro, médula, espinal, nervios periféricos. Consultorio: Avenida Camacho 1277 esquina Loayza, 2º piso, teléfono 21003, hs. 14-17. Teléfono domicilio 24149.

Dr. LUIS SEA
Médico - Cirujano
Broncopulmonares. Tuberculosis, gastro-intestinales. Venéreos en todos sus formas.
Consultorio y domicilio: Evaristo Valle Nº 157. Teléfono 42465.

Dr. ENRIQUE VERGARA M.
Enfermedades de la Piel y Venéreas
Avenida del Ejército 1093, esquina Loza (Miraflores).
Horario: 13.30 a 16.
Teléfono 23129 - Casilla Correo 2223.

ENFERMEDADES DEL CORAZON
Dr. JORGE FERNANDEZ DORADO
Especializado en cardiología en el Centro Médico Nacional de México.
Consultorio: calle Loayza, Edificio Castilla, 1er. piso, teléfono 51346. Teléfono domicilio [illegible]

Dr. CESAR PEREDO ALAIZA
Médico Ginecólogo
ESPECIALIZADO EN EL CENTRO MEDICO NACIONAL DE MEXICO
Enfermedades de los senos. Tumores Genitales, Cáncer Ginecológico. Incontinencia urinaria. Esterilidad.
Av. Camacho 1377 de Hs. 16 a 19 - Tel 21003 y 41549.

Dra. JARDINES DE ALCOBA
Dermatóloga extranjera
Acné, verrugas, cicatrices, llñas venéreas, enfermedades de la piel, Edificio Sáenz, 2do. piso. Camacho y Loayza. de 2 p.m. a 7 p.m. Teléfono 24775.

Dr. ALEXIS PRIETO MURILLO
Urólogo
Especializado en Europa. Enfermedades de los riñones, vías urinarias, venéreas. Consultas de 3 a 5. Mercado 996. Edificio Almaráz, Urgencias. Teléfono 42783.

CLINICA CENTRAL DELGADO
Maternidad, Cirugía General. Murillo esquina Almirante Grau 1379 Teléfono 25056 - Casilla 293.

Dr. HUGO DEL CASTILLO MORALES
Médico-Otorrinolaringólogo
Enfermedades y cirugía OIDOS, NARIZ, GARGANTA. Consultas de 2 a 4.30. Consultorio Mercado 1335, Teléfono 22195. Domicilio Obrajes.

Dr. RAUL LARA MONCADA
Dermatólogo
Centro Médico de Piel, Hospital Rawson de Buenos Aires.
Psoriasis, vitiligo, angiomas, acné.
Av. 16 de Julio 1456 3er. piso Hs. 14 a 17 - Telef. 55742.

EN COCHABAMBA
CENTRO MEDICO DENTAL "AROMA"
Atención las 24 horas del día. Atención médica, cirugía, enfermedades de señoras y niños, atención dental permanente. Partos, inyecciones, sueros, curaciones.
Avenida Arana Nº 3638, teléfono 7454, parada colectivos a Quillacollo.

Dr. MIGUEL MENDOZA C.
ENFERMEDADES CARDIACAS VASCULARES. Tratamiento quirúrgico de Cardiopatías Congénitas, adquiridas, enfermedades coronarias, arteriales, várices, flebitis, tromboflebitis.
Consultas: hs. 17.30-19.30, Edificio Asbún (Yanacocha-Mercado) 1er. piso, Of. 104, teléfono 55334.

Dr. ARTURO BUENO MENDOZA
Cirujano de Digestivo
Entrenamiento Quirúrgico en el Instituto Mexicano del Seguro Social y en la Clínica "Puerta de Hierro" de Madrid.
Atiende provisionalmente en Edificio Castilla, Loayza 250 2º piso, - Of. 201 - Teléfono 56641 - 17 a 19. 30.

Dr. NESTOR ORIHUELA MONTERO
De retorno al país, atiende de hs. 2 y 30 a 6. Enfermedades de riñones, vejiga, próstata, etc. Avenida Arce 2198, esquina Guachalla. Tel. 26183.

Dr. GUILLERMO SUAREZ TEJADA
Médico Urólogo
Cirugía y enfermedades de los riñones, vejiga, próstata, genitales masculinos. CONSULTORIO: Av. Arce Nº 2316, INSTITUTO DEL DIAGNOSTICO, frente Sanatorio La Paz. Teléfono 56017.
Atención de 18 a 19. 30.

Dr. ANIBAL RIVERO DELFIN
Médico de Niños
Especializado en Londres y Santiago de Chile.
Consultorio Av. 16 de Julio 1456, Edif. Sobima, 3er. piso, Teléfono 55742 Consultas de 17 a 20 hrs. Domicilio Urbanización San Miguel J. 26 - Teléfono 83629. Casilla 3601.

Dr. ALBERTO GUMIEL BENITEZ
Especialización en Estados Unidos
Venéreas, vías urinarias, enfermedades del trabajo, medicina legal, trastornos sexuales.
Reabrió consultorio: Comercio 994, 2º piso. Teléfono 40263. Horario: 17 - 20 horas.

EN ORURO
Dr. ENRIQUE ARTEAGA
Gastroenterólogo - Proctólogo
Medicina y Cirugía
Estudios de especialización en Europa. Atiende enfermedades del aparato digestivo, todos los días de 17 a 20, en su consultorio calle Cochabamba 548, teléfono 52580.

Dr. Vicente Tapia C.
Médico Cirujano
Enfermedades digestivas. Hígado y vías biliares.
Enfermedades glandulares. Señoras.
Atención: Tardes de 2 y media a 6.
Consultorio: Comercio 927 (Cine Princesa, tercer piso)
Tel. 82870 y 28071.

Dr. GONZALO CAPRIROLO S.
Cirujano Anestesiólogo
Estudios y especialización en el exterior. Urgencias Médicas. Consultas: 2 p.m. a 5.30. Edificio Asbún (Yanacocha-Mercado), 1er. piso, Of. 104, teléfono 55334, Domicilio 23239.

Abogados

ESTUDIO JURIDICO MEDINA-MIGUEL
Asesoría Jurídica y trámites legales en general. Gestión y atención personales. Calle Potosí 876, 1er. piso, oficina 1, casilla 2296, teléfono 28475

ABEL AYOROA ARGANDOÑA
Abogado
Atiende asuntos laborales, civiles, penales, administrativos. Consultas gratuitas Organizaciones Sindicales, sábados - mañanas.
Oficinas: Mercado 935 - altos. Teléfono 52240. Horario 9 a 13 Tardes 15 a 19.

ESTUDIO JURIDICO
Dr. WALTER COSTAS SADANI
Abogado
Atención personal - Asistencia de Procurador - Asuntos Tribunales - Laborales - Comerciales - Administrativos.
Recibe poderes y gestiones del interior y exterior del país.
Bufete: Yanacocha 301 - 1er. piso Of. 5 Teléfono 28320. Casilla Correo Nº 526 - La Paz.

Dentistas

Dr. René León Guzmán
Odontólogo
Endodoncia, Cirugía bucal, alta velocidad, Rayos X. Atención 9:30 - 12, 14-19:30. CONSULTORIO: Calle Loayza, Edificio Castilla, 4to. piso, Tel. 51814, Favor reservar hora.

Dr. LUIS PINELL DEL CASTILLO
Odontólogo
Operatoria, prótesis clínica, alta velocidad. Rayos X Atención de lunes a viernes, horas 14 a 19. Comercio 927 (Edificio Cine Princesa). Teléfono 26976.

Dr. RIGOBERTO MENA M.
Odontólogo-Especialista.-
Cirugía-Prótesis-Rayos X. Complicaciones de la extracción dentaria. Cirugía de los terceros molares. Fracturas y traumatismos de los maxilares. Tumores y malformaciones maxilares. Consultorio: Av. Camacho esquina Loayza, Edificio Sáenz 6º piso, oficina Nº 5, casilla 2307. Teléfonos: Consultorio 27636, domicilio - 42706.

Notarios

GUALBERTO RODRIGUEZ PRADO
Notario de Fe Pública
Asuntos del ramo: escrituras, protocolizaciones, testamentos, protestos, poderes, legalizaciones, apertura de libros, etc.
SERIEDAD - PUNTUALIDAD - EFICIENCIA
Dirección: Mercado Nº 1078 (frente a Casa Grace). Tel. 22401 Dom. 26072.

Nuevo buque container alemán

El 4 de enero fue efectuada en ...astilleros hamburgueses Blohm ...ss, por encargo de la navie...ra Hapag - Lloyd, la bo...adura del primer buque alemán ...ente containerizado de la ...mada "tercera generación", la ...ina Tine Klasen, esposa del ...idente del Bundesbank (Ban...o Central de la República Fede...l), doctor Karl Klasen, actuó ...madrina en la ceremonia de ...ega al nuevo buque del nombre ...Hamburg Express".

El gigantesco "Hamburg Ex...press" es la primera de una se...rie de cuatro buques - container...es que portará la naviera Hapag - ...Lloyd al servicio conjunto TRIO ...para operar por cinco compañías ma...rítimas de tres países, que en...tre Europa con Extremo Orien...te.

El nuevo buque - container des...taca por la avanzada técnica de su ...construcción, que le hacen figurar ...entre los más grandes y moder...nos del mundo, siendo sus caracte...rísticas más importantes: eslora ...de 275,5 metros, manga, 32,2 metros ...de puntal, 41,500 tons., aprox. ...de desplaz truto aprox., 55.400 t.r.b. ...de capacidad de transporte, 3.000 con...tenedores, velocidad de servicio, 26 ...millas/hora.

El servicio conjunto TRIO está ...integrado por Hapag - Lloyd, las ...empresas británicas Overseas Con...tainers Limited y Ben Line (Con...tainers Limited), y las compañías ...navieras japonesas Nippon Yusen ...Kaisha y Mitsui - OSK Lines que ...operarán en total 17 buques - con...tainer de la tercera generación ...al servicio regular entre ...Europa y Extremo Oriente.

Las navieras de los tres países ...forman el servicio conjunto ...que establecieron un "pool", se...gún el cual cada una de ellas dis...pone de un número determinado de ...buques para containers en cada tu...rno, pudiendo ofrecer así a su cli...ente correspondiente un número ...más frecuente de salidas.

Los buques de elevada capacidad ...de bodegas refrigeradas vienen hacié...ndose también imprescindibles pa...ra las compañías navieras dedica...das al transporte de carga general.

Lo que ya viene practicándose desde hace algunos años en el transporte marítimo de graneles líquidos y sólidos, es decir, el empleo de grandes unidades, y de la mecanización, se está empezando a practicar ahora también en cuanto al transporte de mercancías en general. La mecanización significa que las operaciones de carga o descarga de las mercancías son efectuadas de tal forma que los buques puedan beneficiarse en estadías portuarias más cortas, contrarrestando así, en cierto modo, el aumento progresivo de los costos.

El "Hamburg Express" y sus gemelos efectuarán el viaje a la redonda en 63 días, mientras que los modernos buques de tipo convencional que cubren la misma ruta invierten actualmente todavía 100 días. La relación entre los días de puerto y de mar se fija para los buques convencionales adscritos a esta ruta es de 50:50. Los buques - container de la tercera generación, sin embargo, estarán cada año 280 días en alta mar y permanecerán solamente 70 días en puerto, siendo la relación correspondiente de 80:20. La capacidad manipuladora de carga del "Hamburg Express" viene a demostrar las ventajas de la mecanización; para los buques - container de la tercera generación se calcula un movimiento de 800 containers por cada 24 horas. Partiendo de la base de que cada container lleva 10 tons. de carga general, se alcanza de este modo un volumen de 8.000 tons. de carga por día. Los buques de tipo convencional necesitarían para el mismo volumen de carga unos 6 días.

Estas cifras resaltan el cambio estructural que experimentan las flotas mercantes del mundo en la actualidad. Al igual de lo que ya sucede en el sector de los graneles líquidos y sólidos se emplearán también en gran proporción, dentro de algunos años, buques de elevado tonelaje y de avanzada técnica para el transporte de carga general en todos los mares.

EN MAL PIE NEGOCIACIONES PARA USO DE BASES DE OTAN EN MALTA

...MA, 8 (AP).- Gran Bretaña y ...organización del Tratado del ...ántico del Norte, formularon ...el Primer Ministro maltés ...Mintoff, lo que calificaron ...erta final para el uso de ba...en la isla mediterránea.

...Mintoff calificó la oferta de ul...timum y declaró indigno que no ...negociarla.

...s negociaciones parecen ha...ber derrumbado por completo ...mintoff acusó al Secretario Gene...ral de la OTAN, Joseph Luns, ...de "No es Dios."

...El segundo día" de las cuarta ...ronda negociaciones cunchuyó ...después de menos de dos horas, ...sin fijar fecha para la quinta ...ronda.

...Carrington, Ministro británico de Defensa, dijo que está ...listo a reunirse de nuevo con ...el Primer Ministro maltés cuando ...Mintoff esté preparado para res...ponder a la oferta de Gran Bretaña a la OTAN.

...Mintoff dijo que habrá más conversaciones "hasta que Luns des...cubra su ultimatum."

"Malta no es una colonia que Ho...landa o de ningún otro país," es...cribió Mintoff. "No aceptamos un ultimatum. Habrá acuerdo, sólo ...si es conveniente para Malta".

...Mintoff agregó que "Luns no ...ha venido aquí de buena fe."

...Luns es ex ministro holandés ...de Interior, ...que dijo, por su parte: "Explicamos con detalle la posición ...británica de la OTAN, con todo ...que la OTAN está dispuesta a ...hacer. Espero que después que ...el señor Mintoff consulte a su go...bierno, nos dirá si están dispues...tos o no a aceptar esta oferta ...final."

...No se revelaron los términos ...de esta oferta. La OTAN había ...ofrecido anteriormente que estaba ...dispuesta a aceptar la demanda ...de Mintoff, quien pedía 35 millo...nes de dólares anuales como alqui...ler por las bases.

...Mintoff exigió una suma bruta ...adicional de 25 millones de dóla...res. La OTAN ofreció ayuda financiera por 18.750.000 millones de dólares.

Fuentes británicas dijeron que se había aumentado la oferta a Mintoff y que en cambio, la OTAN había ofrecido hacer retroactivo al pasado octubre el pago de alquileres.

Siéntase un hombre nuevo...

Para mejorar la capacidad mental, física y sexual en hombres de mediana y mayor edad, ahora hay en todas las Farmacias el notable producto **OPOVITAM**, fabricado por BIOSANTE LABORATORIES, de New York, U.S.A. Dos grageas **OPOVITAM**, tomadas diariamente, hacen que el hombre se sienta con renovadas energías, con mas vitalidad, y sexualmente tonificado, y con ánimo y entusiasmo para el trabajo diario y para el pleno disfrute de las mejores alegrías de la vida.

OPOVITAM se vende en casi todos los paises del mundo, y ha sido el mejor auxiliar de millones de hombres, para renovar sus energías y para sentirse virilmente activos, y siempre como mas jóvenes, aunque los años sigan pasando. En las Farmacias de su país ya tambien hay **OPOVITAM**. Empiece a tomar sus tabletas **OPOVITAM**, . . . y siéntase como un hombre nuevo.

OPOVITAM

HOY Cines

6 DE AGOSTO Tel. 28829

Matinée, tanda y noche LOS AVENTUREROS DE CHEYENNE Actualidades mundiales No. 4/72 Precios matinée platea 3,80 mezzanine 4.30 tanda y noche platea 5.00 mezzanine 5,50.

ABAROA Tel. 50252

Matinée, tanda y noche dobles PISTOLERO PROFESIONAL y EL HOMBRE QUE VALIA MILLONES Precios matinée platea 2.70 alta 1.70 tanda y noche platea 2,80 alta 1.70.

CAMPERO Tel. 23333

Matinée, tanda y noche MATALOS A TODOS Y REGRESA SOLO Precios con recargo 0.20 pro cáncer, matinée 4.30 y 3.30 tanda y noche 5.30 y 4.00.

UNIVERSO Telf. 42660

Matinée, tanda y noche RIO LOBO Precios matinée platea 3.80 mezzanine 4.30 tanda y noche platea 5.00 mezzanine 5,50

TESLA Tel. 53803

matinée, tanda y noche ANA DE LOS MIL DIAS Precios 7.30 y 8.30.

PRINCESA Tel. 51821

Matinée EL REGRESO DEL PISTOLERO Tanda y noche LES FEMMES (Prohibida menores de 21 años Precios matinée 3,60 3.10 - 2.60 - 2,10 tanda y noche 4.20 - 3,80 - 3.30 y 2.80.

MEXICO Tel. 26867

Matinée doble FALLASTE CORAZON y PORQUE NACI MUJER (18 años) Tanda Ultimo noticiario, adelanto de nuestros próximos estrenos y PORQUE NACI MUJER Noche doble LA VIDA DE CHUCHO EL ROTO y PORQUE NACI MUJER (18 años)

VARIEDADES Tel. 24071.

Matinée y tanda POKER DE ASESINOS y EL PENDULO DE LA MUERTE Noche ANGELES DEL DEMONIO y POKER DE ASESINOS Precios matinée 2,60 y 1.60 tanda y noche 2,70 y 1,60

MURILLO Tel. 52647

Matinée, tanda y noche doble EL DUELO y DURADO Precios matinée 3,10 y 2,10 tanda y noche 3,20 y 2,10

PARIS Tel. 29704

Matinée, SIEMPRE TE AMARE Tanda y noche MADRE QUINCEANERA Mayores de 21 años Precios matinée 3,20 tanda y noche 3,30.

TRIANON Tel. 21320

Desde las 14 horas funciones continuadas PACTO DE SANGRE y BLUE DEMON PASAPORTE A LA MUERTE De H 18 LA CULPA.

EBRO Tel. 42939

Matinée , tanda y noche doble CUANDO LOS DINOSAURIOS DOMINABAN LA TIERRA y DOS CONTRA DOS Censura T.P. Precios matinée 2,60 y 1,60 tanda y noche 3,20 y 1,60.

BUSCH Tel. 53694

Matinée y tanda dobles CORRE HOMBRE CORRE y LE MANS, CAMINO AL INFIERNO Noche doble sólo mayores de 21 años LE MANS, CAMINO AL INFIERNO y LA CIUDAD DEL VICIO Precio de entradas platea 2,50 galería 1,60.

16 DE NOVIEMBRE

Matinée, tanda y noche dobles CARA A CARA y FIEBRE DE CODICIA .

ILLIMANI Tel. 24755

Matinée, tanda y noche dobles EL MUNDO DE LOS MUERTOS y ARRIBA LAS MANOS TEXANO Precios 1,10 y 1,60.

IMPERIO Tel. 40451

Matinée, tanda y noche dobles EL ULTIMO GUERRERO y FRANKESTEIN DEBE MORIR Precios 2,20 y 1,70.

COLON

Matinée, tanda y noche EL GRAN ESCAPE Largo metraje horario 3 p.m. - 6. p.m. 8 p.m. Precios luneta 2,50 alta 1,50.

SCALA Tel. 23535

Matinée, tanda y noche LA TRAMPA Noticioso El Mundo al Instante Precios matinée 7,30 y 8,30 tanda y noche 7,50 y 8,50

LA PAZ Tel. 53842

Matinée, tanda y noche CON UN FRACASO MILLONARIO Noticioso El Mundo al Instante Precios matinée 3,80 y 4,30 tanda y noche 5,00 y 5,50.

MIRAFLORES Tel. 83159

Matinée doble TOSTAO LA FIERA DE ORO y EL CIENO VERDE Tanda ROCCO Y SUS HERMANOS noche doble ROCCO Y SUS HERMANOS y TOSTAO LA FIERA DE ORO Precios matinée 2,70 tanda y noche 3,60.

ROXY

Matinée, tanda y noche dobles LA VALIJA y TARZAN EL HOMBRE MONO Precios matinée 2,70 tanda y noche 3,40.

16 DE JULIO Tel. 2

Horario especial por largo ... traje- Primera función Hs. 1... -Segunda función Hs. 21,15 EL ... MAS LARGO DEL SIGLO, ta... Cine Club Luminaria LA NO... VESTIDA DE NEGRO, Preci... 5,00- 5,50.

Neuro-Vimin
"INTI"
NEUROTONICO
Y
RECONSTITUYENTE
BIOLOGICO

CINE "16 DE JULIO"

Hoy miércoles

Hs. 15,30 "EL DIA MAS LARGO DEL SIGLO"
Hs. 18,45 Cine Club Luminaria

"LA NOVIA VESTIDA DE NEGRO"
Hs. 21.15 "EL DIA MAS LARGO DEL SIGLO"

TORA TORA TORA!
¡La Película Más Espectacular Jamás Filmada!

20th Century Fox
Color por DE LUXE® PANAVISION®
CINE "16 DE JULIO"

¡GANADORA DEL OSCAR!

"MEJOR GUION ORIGINAL"—Mel Brooks
"MEJOR COMEDIA DE LOS ULTIMOS AÑOS" —Time

Joseph E. Levine presenta a
ZERO MOSTEL
en la obra de Mel Brooks
"CON UN FRACASO... MILLONARIOS"
Una producción de Sidney Glazier
co-protagonizada por Gene Wilder y Dick Shawn como L.S.D
Escrita y dirigida por Mel Brooks • Producida por Sidney Glazier
En Colores Una película de Avco Embassy Distribución MGM

HOY SENSACIONAL ESTRENO CINE "LA PAZ"
Es otra impacto de "INCOFISA"

Sierra Circular Portátil BOSCH

TIPO 1555

* ESPECIAL PARA CARPINTEROS DE CONSTRUCCION Y MUEBLERIA CON DOBLE AISLACION.
* TAPA PROTECTORA.
* PROFUNDIDAD DE CORTE 87 mm 2.
* DIAMETRO DE LA HOJA 240 mm 2.
* DIFERENTES TIPOS DE DIENTES, PARA CORRIENTE 220 V. 50 c/s.

SERVICIO ESPECIALIZADO Y REPUESTOS.

HANSA LTDA. La firma boliviana de su confianza con mas de 60 años al servicio del país
DEPTO. TECNICO Tels.42836 · 55219 · 53661
Sucursales: COCHABAMBA · ORURO · POTOSI · SANTA CRUZ · SUCRE · TARIJA · VILLAZON

A nuestros avisadores

Nuestro Depto. de PUBLICIDAD atiende todos los domingos de horas 9,30 a 12,30 y de 18,00 a 20,00.

PRESENCIA

¡ELIJA EL SITIO!

EL LLOYD AEREO BOLIVIANO LE PERMITE ESCOGER

para su vacación de carnaval
vuelos especiales

VIERNES 11

VUELO 915 B--727

Sao Paulo		09.00
Santa Cruz	10.30	11.10
La Paz	12.00	13.00
Arica	14.35	

VUELO 925 B--727

Arica	15.35	16.00
La Paz	17.20	16.50
Cochabamba		

VUELO 905 L. E.

Cochabamba		07.00
La Paz	07.35	

VUELO ESPECIAL L. E.

La Paz		08.10
Arica	09.55	10.25
La Paz	10.05	

VUELO 905 L. E.

La Paz		10.50
Cochabamba	11.25	11.55
Santa Cruz	12.40	13.10
Cochabamba	13.55	

VUELO 955 L. E.

Cochabamba		15.30
La Paz	16.05	

VUELO ESPECIAL L. E.

La Paz		18.00
Arica	19.45	20.15
La Paz	20.00	

VUELO 955 L. E.

La Paz		20.30
Santa Cruz	21.40	

SABADO 12

VUELO 916 B--727

Cochabamba		07.00
La Paz	07.30	08.30
Lima	09.05	

VUELO 926 B--727

Lima		10.05
La Paz	12.40	

VUELO ESPECIAL B--727

La Paz		13.20
Santa Cruz	14.10	14.40
La Paz	15.30	

VUELO 926 B--727

La Paz		16.00
Santa Cruz	16.50	17.30
Buenos Aires	21.00	

VUELO ESPECIAL B--727

Buenos Aires		22.00
Santa Cruz	23.30	

VUELO 906 L. E.

Santa Cruz		06.30
La Paz	07.40	

VUELO ESPECIAL L. E.

La Paz		08.00
Arica	09.45	10.25
La Paz	10.10	

VUELO 906 L. E.

La Paz		10.50
Cochabamba	11.25	13.00
Santa Cruz	13.45	14.15
Cochabamba	15.00	

VUELO 956 L. E.

Cochabamba		15.30
La Paz	16.05	16.50
Cochabamba	17.25	

VUELO 866 DC--68

Cochabamba		07.30
Oruro	07.55	08.25
Cochabamba	08.50	

VUELO ESPECIAL DC--68

Cochabamba		09.20
Oruro	09.45	10.15
La Paz	10.55	13.00
Cochabamba	13.50	

MARTES 15

VUELO 913 B--727

Lima		09.30
La Paz	12.05	12.45
Cochabamba	13.15	13.55
Santa Cruz	14.30	

VUELO 922 B--727

Santa Cruz		15.10
Cochabamba	15.45	

VUELO 952 L. E.

Cochabamba		07.00
La Paz	07.35	08.10
Cochabamba	08.45	

VUELO 952 L. E.

Cochabamba		16.30
La Paz	17.05	

VUELO ESPECIAL L. E.

La Paz		17.30
Arica	HORA CH. 19.15	19.45
La Paz	HORA BOL 15.30	

MIERCOLES 16

Cochabamba		07.00
La Paz	07.30	08.10
Santa Cruz	09.00	09.50
Buenos Aires	13.20	

VUELO 923 B--727

Buenos Aires		14.20
Santa Cruz	15.50	16.30
La Paz	17.20	18.00
Lima	18.35	

VUELO 903 L. E.

La Paz		07.00
Cochabamba	07.35	08.05
Santa Cruz	08.50	

VUELO 953 L. E.

Santa Cruz		16.10
Cochabamba	16.55	

VUELO ESPECIAL DC--68

Cochabamba		07.15
La Paz	08.05	08.30
Oruro	09.10	09.40
Cochabamba	10.05	

JUEVES 17

VUELO 914 B--727

Lima		07.00
La Paz	09.35	10.15
Cochabamba	10.45	11.40
Santa Cruz	12.15	13.00
Sao Paulo	16.30	

VUELO 904 L. E.

Cochabamba		07.00
La Paz	07.35	08.10
Santa Cruz	08.20	14.00
Cochabamba	14.45	

VUELO 954 L. E.

Cochabamba		15.30
La Paz	16.05	16.50
Cochabamba	17.25	

SABADO

VUELO 916 B--727

Cochabamba		
La Paz		07.30
Lima		09.05

VUELO 926 B--727

Lima		12.40
La Paz		13.10
Santa Cruz		14.10
Buenos Aires		18.30

VUELO 906 L. E.

Santa Cruz		
La Paz		07.40

VUELO ESPECIAL L. E.

La Paz		
Arica		09.45
La Paz		10.10

VUELO 906 L. E.

La Paz		11.25
Cochabamba		13.45
Santa Cruz		15.00

VUELO 956 L. E.

Cochabamba		
La Paz		16.05
Cochabamba		17.25

DOMINGO

DOMINGO 13

VUELO ESPECIAL B--7

Santa Cruz		
Buenos Aires		08.30

NOTA

El resto de los vuelos que figuran en el itinerario vigente al 30.8.71 y no afectados por el itinerario de promoción Carnaval 1972, serán atendidos normalmente.

VBX

CONSTANCIO KILOWATT

INFORMA

Con el deseo de superación constante debo molestar a los usuarios de mis servicios con un corte en suministro de energía eléctrica, autorizado por la H. Municipalidad.

DIA: Jueves 10 de Febrero de 1972 de horas 13:00 a 17:00
ZONA: Miraflores - Plaza Gualberto Villarroel y adyacentes Av. Busch y Estados Unidos 2 cuadras

NOTAS:

1.- Los señores arquitectos, propietarios y constructores deberán consultar sobre la ubicación de transformadores y medidores antes de iniciar las construcciones.

2.- Las solicitudes para nuevos servicios, cambios de tarifa, etc. deberán tramitarse con anticipación.

3.- Para su mejor atención rogamos ver en el número de cuenta de la zona a la que pertenece que está marcada con las letras mayúsculas y dirigirse a la ventanilla donde figura dicha letra.

4.- Para asistencia técnica favor consultar con nuestro Departamento de Promociones.

UN ESFUERZO DE LA EMPRESA PRIVADA AL SERVICIO DEL DESARROLLO

Combata el resfrío con C-vimin inti
Envase de 10 sobres con 1 g. de Vitamina C
No efervescente
Puede añadirse a cualquier refresco o postre

PRESENCIA
Deportes
La Paz, Bolivia, miércoles 9 de febrero de 1972

DIGESTIVA-ANTIACIDA
el sobre $b. 0.50.-
Sal INTI

Gran interés en Oruro por el partido de hoy

INDEPENDIENTE VOLVERA A JUGAR CON ORIENTE

ORURO, 7 (PRESENCIA) - Por Augusto Dávila. Corresponsal. La gran demanda de localidades para el cotejo que sostendrán el miércoles por la tarde, el equipo profesional argentino, Independiente, y el campeón nacional, Oriente Petrolero, refleja el interés despertado en esta ciudad por el encuentro internacional, patrocinado por la Asociación Departamental de Fútbol.

Tras diversos contratiempos, la afición orureña tendrá oportunidad de espectar un lance de categoría que se llevará a cabo en el Estadio Departamental, en homenaje a la efemérides cívica de Oruro.

La delegación del equipo bonaerense, se encuentra en esta ciudad desde el pasado lunes. Sus integrantes han expresado su deseo de repetir el papel cumplido el último domingo en La Paz, cuando derrotaron asimismo a Oriente Petrolero.

El campeón nacional arribará a Oruro, el mismo día del match. En la AFO se informó que el miércoles actuará con todo su elenco titular, incluyendo a sus nuevas contrataciones, como el argentino Taribalay, asegurándose la inclusión de Jesús, Mateu y Pedrozo, aparte de los refuerzos Linares y Bimazza.

Jaime Soria Galvarro, Presidente de la AFO, expresó que es alentadora la forma en que ha respondido el público orureño al esfuerzo de la entidad matriz del balompie departamental, haciendo prever que el financiamiento de la visita de Independiente a Bolivia, será cubierto.

EN ORURO.- Pastoriza, que en la foto aparece homenajeado por Rada y Blecutt, jugará esta tarde en la ciudad de Oruro frente a Oriente Petrolero de Santa Cruz, en match revancha, del que jugaron el domingo aquí.

RENUNCIO EL VICEPRESIDENTE DE LA FEDERACION DE FUTBOL

ORURO, 8 (PRESENCIA).- (Por Augusto Dávila S. Corresponsal).- Jaime Soria Galvarro Vicepresidente de la Federación Boliviana de Fútbol, presentó renuncia a ese cargo, en señal de protesta -según explicó a PRESENCIA- "por la política seguida por esa entidad, en su trato con sus afiliadas, particularmente Oruro".

Soria Galvarro no especificó concretamente los motivos, pero dio a entender que emergen de algunas desinteligencias habidas como consecuencia de la visita de Independiente de Buenos Aires y la actuación de Oriente Petrolero en La Paz. Como se sabe, la llegada del equipo argentino a Bolivia, se debe a la Asociación Departamental de Fútbol de Oruro, cuyo Presidente es Soria Galvarro.

El titular de la AFO agregó que su renuncia es a título personal, por lo que la AFO no perderá su puesto directivo en la Federación, llenando la vacancia que se produce, con otro de sus representantes.

Completaron anoche directiva del Consejo Central de AFLP

BOLIVAR Y STRONGEST ABANDONARON LA SALA

-Se completó anoche - mediante elecciones - la directiva de la Asociación de Fútbol de La Paz por la gestión 1972-73.

Una gran mayoría de los dirigentes del pasado período fueron reelegidos en sus respectivos cargos y otros pasaron a otras carteras.

Gerardo Goyochea fue reelecto en el puesto de segundo vicepresidente de la entidad, totalizando 9 votos.

La secretaría general estará ocupada por Donato Durán, que logró 12 votos. Mauro Cuéllar, que contó con 14 votos ocupará el cargo de tesorero.

Victor Patiño, será el secretario de actas mientras que Teodoro Todela seguirá en la cartera de Bienes Patrimoniales.

Como presidente del Comité de Hacienda fue elegido José María Andreu. Cabe destacar que a esta altura el delegado del club The Strongest, hizo abandono de la sala manifestando que su actitud será respaldada posteriormente con una nota que enviará la entidad que él representa ante el Consejo Central. No dejó de causar asombro esta actitud, entre los miembros del mencionado consejo.

Los titulares del Comité de Hacienda serán: Félix Ayala, Enrique Santander y Pedro Peralta, Suplente: Enrique Cordeiro.

Félix Romano, a partir de la fecha será el titular del Comité Médico y tendrá como a vocales a José Aguilar, Héctor Sequeiros y José Rivero.

Fue reelecto en el Comité de Arbitros, Juan Hernán Bastillos, Vocales: Carlos Paredes, Guillermo Urquizo, Mario Ferrel, Evaristo Roncal y René Sosa.

El Comité técnico estará a cargo de Jorge Yoshida, como presidente de Estatutos y Reglamentos fue elegido, Raúl Soto. El Comité de Construcciones seguirá con su mismo titular, Luis Gonzales Quint. Mario Jordán continuará a la cabeza de Relaciones Públicas. Humberto Espinoza ha ratificado en la presidencia del Comité de Fútbol Provincial.

Cabe también destacar que el delegado del club Bolívar también abandono de la sala manifestando que no estaba de acuerdo con el sistema de votación. Bolívar también enviará nota al Consejo Central explicando otros detalles relacionados con este hecho.

La segunda asamblea general que tendrá por finalidad posesionar en sus respectivos cargos a los dirigentes arriba mencionados será realizada el 22 del presente mes. Empero, cuando el Consejo lo juzgue necesario, este organismo se reunirá previa convocatoria.

Camacho preocupado por la ausencia de varios jugadores

El técnico de la selección paceña de fútbol -Wilfredo Camacho- se mostró ayer contrariado al declarar a PRESENCIA que un buen número de jugadores seleccionados no se incorporaron hasta ahora a las sesiones de entrenamiento.

Ayer recién se hizo presente el jugador Mario Pariente, quién de inmediato se puso a órdenes del cuerpo técnico.

Entre los muchos ausentes se cuentan a los siguientes: Baldivieso, Lladó, Encinas, Sandoval y Revollo.

Se espera que hoy estos deportistas se constituyan en La Paz, ya que se encuentran en el interior en uso de vacaciones.

Estas ausencias -dijo Wilfredo Camacho- afectan el normal desarrollo de los entrenamientos máxime si se tiene en cuenta que el equipo debe comenzar a jugar el 20 del presente en el denominado torneo "De Unidad Nacional", en consecuencia -finalizó el técnico-, son escasos los días para poder trabajar en forma normal y concienzuda.

NUEVA PRACTICA.

El equipo practicó ayer en horas de la mañana en la cancha de Calacoto. En la oportunidad se realizaron juegos recreativos, gimnasia, fútbol en ligera escala y se trabajó con tiros a los arcos. No participan hasta el momento algunos jugadores seleccionados de Chaco, Municipal y The Strongest quienes en el último torneo nacional tuvieron un intenso trajín.

Hoy -de 10 a 11,30 - el equipo entrenará en la cancha del estadio obrero en vista de contar este campo deportivo con mejores comodidades que la cancha de Calacoto.

RECONOCIMIENTO.- El Ministro del Interior, Cnl. Mario Adett Zamora, y el comandante de la Policía Nacional, Tcnl. Pablo Caballero, en el Coliseo cuando la delegación de Tarija entregó al Ministro un pergamino por la cooperación recibida.

Fueron distinguidos ayer los campeones de mini-básquetbol

PREMIO A TARIJA.- El Subsecretario de Informaciones y Deportes, Mario Roncal, entregó ayer a nombre del Ministro Gonzales, premios a los jugadores que ganaron el nacional de básquet Mini, Tarija.-

El Subsecretario del Ministerio de Información y Deportes, Sr. Mario Roncal, a nombre del titular de ese portafolio, distinguió esta mañana con sendas medallas a la delegación infantil de Tarija que logró coronarse campeón del certamen nacional de mini-básquetbol.

El acto se cumplió esta mañana en el despacho del mencionado funcionario, quien a nombre del Gobierno felicitó a los pequeños deportistas por el título logrado.

El acto fue sencillo y de carácter emotivo en el cual los campeones nacionales reiteraron sus propósitos de continuar en la senda de la superación en este campo muscular.

Los jugadores chapacos en compañía de sus dirigentes retornaron esta tarde, a su ciudad de origen donde -según noticias procedentes de Tarija- serán objeto de una cordial bienvenida y serán agasajados por autoridades departamentales y dirigentes deportivos.

SELECCION FEMENINA

La Federación Boliviana de Básquetbol dispuso que desde la fecha se inicien los entrenamientos del preseleccionado nacional femenino -categoría mayores- para luego conformar el equipo Bolivia que deberá intervenir en el sudamericano de Lima-Perú, el próximo mes.

El Comité Técnico de la entidad acordó que las jugadoras de Cochabamba practiquen en su ciudad de origen a órdenes del técnico Gonzalo Vildozo por su parte las deportistas de La Paz, lo harán en el Coliseo de la calle México contando con la dirección técnica de Juan Alberdi.

En las próximas horas se dará a conocer la nómina de las jugadoras preseleccionadas. Las próximas fiestas de carnaval, imposibilitan a la FBB de poder lograr la concentración del equipo en esta capital.

Olympic vuelve hoy al entrenamiento

Con la finalidad de encarar el próximo torneo oficial de fútbol de Primera "B" el club Olympic reinicia prácticas desde hoy.

El popular equipo del barrio de San Pedro entrenará hoy de 6,30 a 8,30 horas en la cancha del estadio obrero.

De acuerdo a lo manifestado por los directivos de la entidad es deseo presentar este año un plantel juvenil en base a los jugadores que actuaron en el campeonato del año pasado e incorporando a algunos otros nuevos que serán sometidos a prueba en esta primera fase de preparación.

Nuevas prácticas cumplirá Olympic el viernes a las 12 horas en el estadio obrero y el sábado desde las 10 horas en la cancha de Cota Cota.

Finalizan esta noche las elecciones en Club Bolívar

Esta noche finalizan las elecciones en el club Bolívar. La reelección de Mario Mercado se da por descontada en vista del amplio apoyo con que cuenta el dirigente "celeste".

Hasta anoche, habían depositado su voto cerca de quinientas personas, que solamente están registradas como socios cotizantes. En realidad en el comité electoral no interesa el número, sino que se cumplan con las reglamentaciones.

Como presidente Honorario figura, Luis Eduardo Siles; El tribunal de honor está integrado por Macario Ovando, Carlos Burgos, José Kawai, Humberto Alcérreca, Alberto Alem. Como presidente está, Mario Mercado; Vicepresidentes, Daniel Inaña; Alfredo Rea Nogales, Jorge Lonsdale, Juan Azcui, Fiscal General, Lauro Ocampo Crespo, Secretaría General, Lic. Luis Vera; Actas, Vito Rodríguez, Comisión de Hacienda, presidente, Hugo Riveros; Comisión Administrativa, José Luis Gonzales; Comisión de relaciones, presidente, Rodolfo Flo... Comisión Jurídica, Pedro Flo... Romero; Comisión médica, Mario Paz Zamora, Comisión de Prensa y Propaganda, Carlos Andrade.

Comisión de Divisiones Inferiores, Orlando Tapia; Delegado ante la AFLP, Fernando Rivero Meruvia, Guillermo Monje, Julio Peña. Comité técnico, Arturo Lema, Edgar Vargas, Raúl Garabito; Comité Femenino, Rapidín Crespo, Amanda de Yaffar, Delia Trigo.

El Moto Club Boliviano renovará su directorio

El Moto Club Boliviano renovará directorio el 26 de febrero con el fin de poder planificar en debida forma la actividad del presente año. Como candidato a la presidencia se está barajando el nombre del señor, Francisco Jáuregui, que durante muchos años ha dirigiendo ya esta entidad.

El actual presidente, Edgar Arana considera que cumplió con su cometido de hacer un torneo nacional y manifestó que no desea la reelección en vista de tener muchos contratiempos.

En la actualidad, se piensa volver a incrementar la actividad con carreras de largo aliento y proseguir con los circuitos que ya se tienen planificados.

Escóbar-Robles son los candidatos en Municipal

Al rechazar el licenciado Heriberto Centellas la invitación para postular a la presidencia de Municipal, ha surgido la candidatura del Gral. Armando Escóbar, para presidente y Wálter Robles como vice.

Las elecciones comenzarán mañana y es posible que surja otra fórmula para el acto plebiscitario "edil". La fórmula de unidad es la siguiente:

Presidente: Gral. Armando Escóbar Urfa.— Vice-presidente: Sr. Wálter Robles Bermúdez.— Secretario General, Sr. Adolfo Ruelas.— Tesorero: Lic. Gastón Clavijo.— Secretario de Actas: Sr. Fausto Postigo.—Secretario de Prensa y Propaganda. Ing. Humberto Díez de Medina.— Secretario Deportes: Sr. José Mollinedo.— Secretario Culturas: Ing. Roberto Torrez.— Fiscal General: Ing. Macario Espinoza.

VOCALES: Arq. Adolfo Ascarrunz Ing. José Gomez.— Lic. Eulalio Orozco.— Lic. Ricardo Gordillo.— Dr. Mario Velez.— Dr. Antonio Alfaro.— Sr. Armando Vásquez.— Sr. Víctor Guzmán.- Sr. Roberto Daza.— Sr. Adrián Blanco.— Sr. Mario Chavarría.— Sr. Eduardo Rossel.— Sr. Carlos Pino.— Sr. René Díaz Romero.— Sr. Constantino Cejas.— Sr. Juan Rocabado.— Sr. Mario Centellas.— Sr. Jaime Lagones.— Sr. Guillermo Paz.— Sr. Rafael Bustillos.— Sr. Alberto Ríos.— Srta. Gloria Ergueta Z.— Sr. Milton Antelo.— Sr. Rafi Carazas.— Sr. Félix Maceda.— Sr. Guillermo Alviznri.— Sr. José Barrientos.— Sr. Guillermo Uzeda.— Sr. Hilarión Salgueiro.

PARIENTE VALE CIENTO VEINTE MIL, Y DIAZ CIEN MIL PESOS

-Confirmado la información que proporcionamos ayer en torno al pedido de pase que realizó Bolívar a The Strongest, por los jugadores Mario Pariente y Juan Américo Díaz, estamos en condiciones de adelantar que se ha fijado precios para ambos players.

Mario Pariente ha sido "tasado en 120.000 pesos bolivianos, mientras que Juan Américo Díaz vale 100.000 pesos bolivianos. Trascendió que hay alguna oposición en el seno de la comisión directiva para la venta de Pariente, pero que en el caso de Díaz, la transferencia quedaría concretada. Además, es posible que Bolívar pueda ceder a The Strongest algunos jugadores para bajar las mencionadas sumas.

El asunto quedará definido en el curso de esta semana según lo que ayer se informó a PRESENCIA. Rafael Mendoza, que ya está desligado de The Strongest, viajará el próximo sábado a Buenos Aires con asuntos personales, y su única tarea será ahora entregar el campo de Achumani, el próximo 8 de abril.

PRE-SELECCION PARA EL SUDAMERICANO ACUATICO

La Federación Boliviana de Natación, mediante su comité técnico ha hecho conocer, la nómina de nadadores que han sido pre-seleccionados para integrar el plantel que concurrirá al XXI campeonato sudamericano que se desarrollará en Arica del 11 al 21 de Marzo próximo.

La Federación anunció que otros nadadores podrían ser sometidos a prueba de suficiencia a pedido de las asociaciones.

NOMINA

La nómina de los preseleccionados es la siguiente:

VARONES. soc. Cataví: Carlos Robles, Serapio Robles, Simón Rosello, Juan C. Oropeza, y Cochabamba, Martín Arrieta, Edgar Villarroel. ; La Paz, Ciro Sotelo, Guy Murillo.

DAMAS, Asoc. Cochabamba. Tatiana de la Fuente, Ana María Brockmann. Asoc. La Paz. Verónica Saumero N., Carola Alvéstegui, Joseth Durán.

El 15 de marzo se jugará el nacional juvenil de básquet

En sede a fijarse el próximo sábado la Federación Boliviana de Básquetbol dispuso en su última reunión que el torneo nacional extraordinario en la categoría varones juveniles se dispute a más tardar a partir del 15 del próximo mes.

La finalidad de organizar este torneo en forma rápida, es la de poder conformar posteriormente al equipo nacional que deberá concurrir al torneo sudamericano de la especialidad a jugarse en Santiago de Chile a partir del 15 de abril.

En un instante se pidió a Colquiri, la organización de esta competencia pero la asociación respectiva rechazó la propuesta en vista de que en la indicada fecha -15 de marzo- se cumplirán en ese distrito otros acontecimientos deportivos que acaparará la atención del público aficionado.

De todas maneras Colquiri, aceptó organizar el primer campeonato nacional ordinario en varones juveniles en junio de este año.

HUANUNI.- Este es el plantel de Huanuni que participó en el torneo nacional de mini-básquet que finalizó el domingo en el Coliseo de la calle México.

PHILIPS
CARNAVAL ALEGRE
¿QUIEN INVENTARIA?
CAMBA KOLLA 72
VICTOR HUGO Y SU BANDOTA
GRATIS
CAMBA KOLLA 72
POR SU COMPRA DE CUALQUIER TOCADISCOS
PHILIPS